

# **INFORME MENSUAL DE COYUNTURA ECONÓMICA**

División Económica  
Agosto, 2020

**INFORME MENSUAL DE COYUNTURA ECONÓMICA  
AGOSTO 2020**

**CONTENIDO**

	<b>Página</b>
<b>1. Índice mensual de actividad económica .....</b>	<b>1</b>
Indicador mensual de actividad económica (IMAE).....	3
Indicador mensual de actividad económica. Tendencia ciclo por industrias: tasas interanuales .....	4
Indicador mensual de actividad económica. Tendencia ciclo por industrias: tasas medias .....	5
Ventas de energía eléctrica .....	6
Ventas de combustibles .....	7
Indicadores del mercado laboral .....	8
Salarios por persona: nominal y real .....	9
Cotizantes por actividad económica, según sector institucional .....	10
Cotizantes y salarios reales.....	11
Índice de salarios mínimos: nominal y real (1984=100).....	12
<b>2. Comercio exterior.....</b>	<b>13</b>
Balanza comercial de Costa Rica .....	14
Exportaciones FOB según régimen .....	15
Importaciones según régimen .....	16
<b>3. Indicadores de las finanzas públicas .....</b>	<b>17</b>
Sector Público Global Reducido: resultado financiero .....	18
Situación financiera del Gobierno Central .....	19
Gobierno Central: tasas de variación de los ingresos .....	20
Gobierno Central: tasas de variación de los gastos .....	21
Sector Público Global: indicadores de la deuda interna y externa .....	22
Gobierno Central: indicadores de la deuda interna y externa .....	23
Banco Central de Costa Rica: indicadores de la deuda interna y externa .....	24
Gobierno Central: tenencia de la deuda bonificada .....	25
Banco Central de Costa Rica: tenencia de la deuda bonificada en moneda nacional .....	26

<b>4.</b>	<b>Cuentas monetarias y financieras .....</b>	<b>27</b>
<b>4.1</b>	<b>Agregados monetarios y crediticios .....</b>	<b>27</b>
	Activos internos netos y activos externos netos del BCCR ...	28
	Base monetaria, emisión y reservas de otras sociedades	
	de depósito .....	29
	Sociedades de depósito: Agregados monetarios .....	30
	Sociedades de depósito: Agregados monetarios .....	31
	Riqueza financiera del Sector Privado .....	32
	Componentes de la riqueza financiera del sector privado .....	33
	Componentes de la riqueza financiera del sector privado	
	Participación relativa .....	34
	Sociedades de Depósito: crédito interno neto total por sector ...	35
	Otras Sociedades de Depósito: origen y aplicación de recursos....	36
	Otras Sociedades de Depósito: crédito al sector privado por	
	actividad económica. Participación relativa .....	37
<b>4.2</b>	<b>Mercados de negociación .....</b>	<b>38</b>
	Montos colocados por BCCR y Ministerio de Hacienda en	
	moneda nacional .....	39
	Montos colocados por Ministerio de Hacienda en	
	moneda extranjera .....	40
	BCCR: Operaciones en mercados primario y secundario .....	41
	Mercado integrado de liquidez .....	42
	Transacciones bursátiles en la Bolsa Nacional de Valores .....	43
	Nota técnica.....	44
<b>4.3</b>	<b>Tasas de interés .....</b>	<b>45</b>
	SFN: Tasas de interés pasivas negociadas en moneda nacional	46
	Sistema Financiero Nacional (OSD): Tasas de interés	
	pasivas negociadas (TPN) en colones y en dólares.....	47
	Tasa de política monetaria (TPM), Tasa básica pasiva (TBP),	
	Tasas pasivas negociadas de otras sociedades de depósito	
	y premios por ahorrar en colones .....	48
	SBN: Tasas de interés pasivas negociadas en moneda extranjera	49
	Sistema Financiero Nacional (OSD): Tasas de interés activas	
	negociadas (TAN) en colones .....	50
	Sistema Financiero Nacional (OSD): Tasas de interés	
	activas negociadas (TAN) en dólares .....	51
	Tasas de interés en mercado integrado de liquidez .....	52
	Gobierno Central: Tasas de interés de títulos de propiedad.....	53
	TBP, tasas pasivas negociadas y premio por ahorrar colones.....	54
	Margen de intermediación financiera (MIF): Bancos públicos	
	(BPUB), Bancos privados (BPRI), Otros intermediarios (OI) .....	55
	Cambios en TPM y Tasa 1 día (DON) 2019-2020 .....	56
	Nota técnica.....	57

<b>5.</b>	<b>Mercado cambiario .....</b>	<b>58</b>
	Índice tipo de cambio efectivo real multilateral con ponderaciones móviles .....	59
	Tipo de cambio nominal del dólar.....	60
	Principales movimientos de divisas y variación de reservas internacionales netas .....	61
	Reservas internacionales netas del BCCR.....	62
	Movimiento de divisas por turismo.....	63
<b>6.</b>	<b>Precios .....</b>	<b>64</b>
	Índice de precios al consumidor (IPC).....	65
	IPC total e IPC sin agropecuarios ni combustibles.....	66
	Índice de precios al consumidor por grupos Tasa de variación acumulada .....	67
	Índice de precios al consumidor por grupos Tasa de variación interanual .....	68
	Índice de precios de bienes y servicios, incluidos en el IPC ....	69
	Índice de precios de regulados y no regulados, incluidos en el IPC .....	70
	Índice de precios regulados, combustibles y regulados sin combustibles, incluidos en el IPC .....	71
	Índice de precios no regulados incluidos en el IPC, según agropecuarios y no agropecuarios .....	72
	Índice de precios de servicios incluidos en el IPC, según regulados y no regulados .....	73
	Índice de precios: consumidor (IPC), productor de la Manufactura (IPP-MAN) y servicios (IPS) .....	74
	Variación interanual del IPC e Indicadores de inflación subyacente .....	75
	IPP- MAN: Tasa de variación acumulada .....	76
	IPC: Variación interanual e inflación de principales socios comerciales .....	77
<b>7.</b>	<b>Indicadores de la economía internacional .....</b>	<b>78</b>
	PIB, IPC, tasas de interés .....	79
	Índices bursátiles internacionales .....	80
	Tasas de interés internacionales .....	81
	Precios a futuro del petróleo crudo y del café .....	82

# 1. Índice mensual de actividad económica

En junio de 2020 la producción del país, medida con el Índice Mensual de Actividad Económica (IMAE), se contrajo por cuarto mes consecutivo. Así, la variación interanual de la serie tendencia ciclo (TC) se ubicó en -7,4%<sup>1</sup>, -3,7% la tasa media y la variación trimestral anualizada de la serie desestacionalizada (SD) fue -26,6%. (Gráfico 1)

**Gráfico 1. Índice Mensual de Actividad Económica (TC)**  
*Tasas de variación interanual y trimestral anualizada*

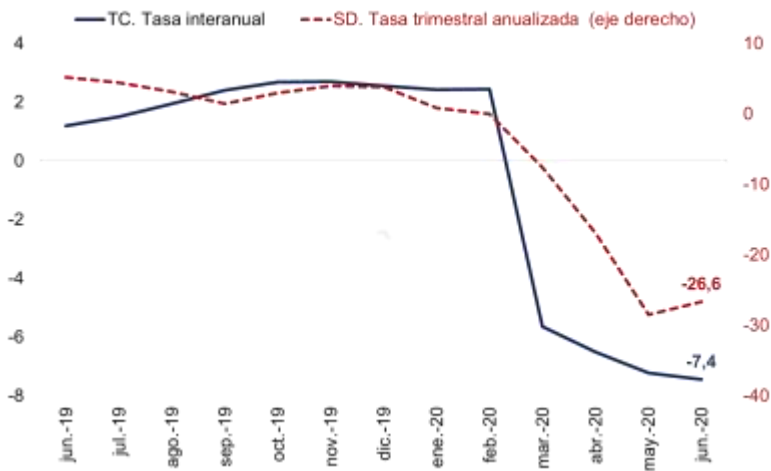

Fuente: Banco Central de Costa Rica.

Además, en junio todas las actividades económicas registraron tasas de variación negativas, esto se debió, con la excepción de la industria de la construcción, a los efectos adversos de la pandemia de la COVID-19 en la economía. Destacan las caídas en las actividades de alojamiento y suministro de comida (-59,5%), transporte y almacenamiento (-27,7%) y comercio y reparación de vehículos (-16,0%).

Específicamente, del análisis por actividad económica se destaca los siguiente:

- La actividad agropecuaria decreció 1,3%, por la menor producción de flores, follajes, plantas y pollo. En este último caso, la reducción obedeció a la menor demanda de carne de aves por parte de los restaurantes. No obstante, en junio se registró un aumento en la producción exportable de banano y piña por las mejores condiciones climatológicas, lo cual mitigó parcialmente la caída en la actividad.
- La manufactura disminuyó un 7,2%, por la menor fabricación de productos alimenticios (sobre todo arroz, bebidas, frutas, legumbres y café), implantes mamarios, catéteres, equipos de transfusión, productos de papel y de impresión (por la reducción de la demanda de este insumo por parte de las actividades de comercio, restaurantes, educación y fabricación de dispositivos médicos) y materiales relacionados con la construcción, como pinturas, barnices, cemento, metal, hierro, acero y vidrio.

<sup>1</sup> La disminución se presentó tanto en las empresas de regímenes especiales (-11,6%) como en las del régimen definitivo (-6,6%).

- La construcción decreció 0,3%, debido a la menor realización de los proyectos de acueductos y alcantarillados, las obras del fideicomiso del Ministerio de Educación Pública, ya que se encuentra en su etapa final y la menor ejecución de edificaciones residenciales. No obstante, la caída de junio es menor que la de meses previos, debido al crecimiento de las edificaciones no residenciales con destino privado. De hecho, la construcción es la única actividad que muestra una aceleración durante la pandemia, aunque todavía crece a tasas negativas.
- La caída de la actividad comercial (16,0%) se asocia a las menores ventas de autos, electrodomésticos, combustibles y textiles, atenuada por las mayores ventas de alimentos de consumo masivo, productos farmacéuticos y de limpieza.
- Los servicios disminuyeron 7,8%, principalmente por la menor demanda de servicios de alojamiento, restaurantes y transporte. Esta caída fue parcialmente compensada por el crecimiento de los servicios vinculados a los regímenes especiales, como los servicios de consultoría en gestión, diseño, apoyo a empresas e informáticos. La disminución en los servicios explica el 61% de la variación total del IMAE.

**INDICADOR MENSUAL DE ACTIVIDAD ECONÓMICA (IMAE)  
VOLUMEN ENCADENADO, AÑO REFERENCIA 2012**

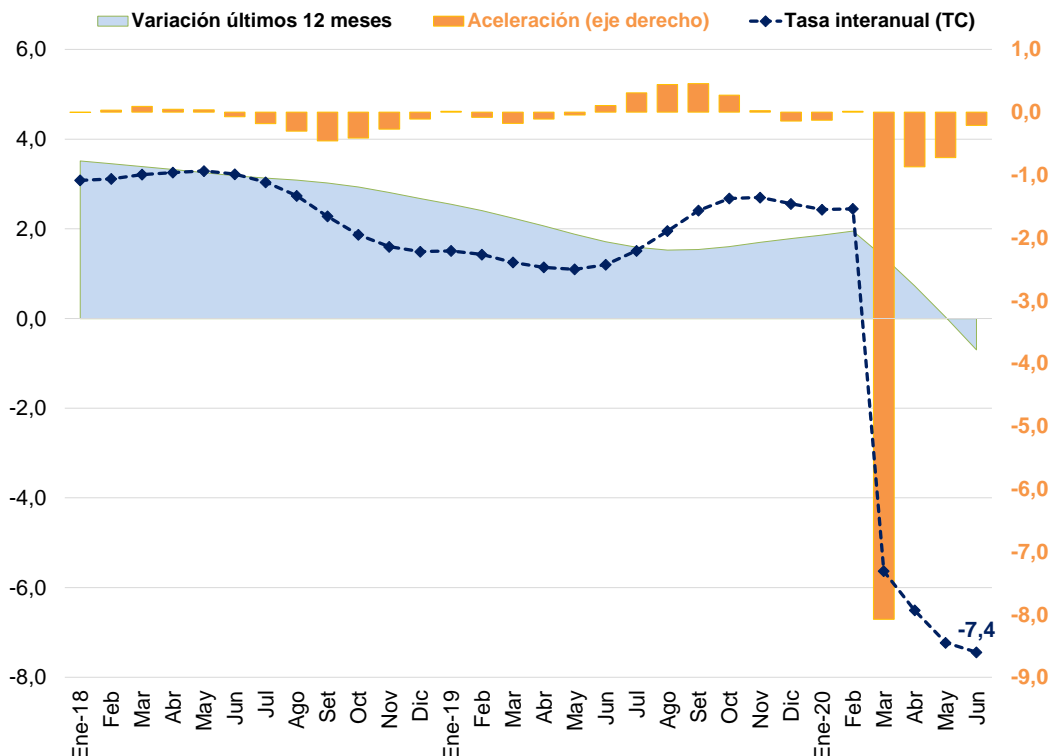

	Serie Original (SO)	Tasa interanual <sup>1/</sup> (SO)	Serie Tendencia Ciclo (TC)	Tasa interanual <sup>1/</sup> (TC)	Aceleración <sup>2/</sup>	Tasa media anual <sup>3/</sup>	Variación últimos 12 meses <sup>4/</sup>
<b>Ene-18</b>	121,1	3,3	120,1	3,1	0,0	3,1	3,5
<b>Feb</b>	119,5	2,1	120,3	3,1	0,0	3,1	3,5
<b>Mar</b>	124,9	2,8	120,8	3,2	0,1	3,1	3,4
<b>Abr</b>	117,6	4,1	121,3	3,3	0,0	3,2	3,3
<b>May</b>	123,1	4,4	121,8	3,3	0,0	3,2	3,3
<b>Jun</b>	122,0	2,8	121,9	3,2	-0,1	3,2	3,2
<b>Jul</b>	120,3	3,7	121,8	3,0	-0,2	3,2	3,1
<b>Ago</b>	118,8	3,6	121,6	2,7	-0,3	3,1	3,1
<b>Set</b>	116,2	1,2	121,4	2,3	-0,5	3,0	3,0
<b>Oct</b>	122,2	2,1	121,3	1,9	-0,4	2,9	2,9
<b>Nov</b>	125,5	1,2	121,5	1,6	-0,3	2,8	2,8
<b>Dic</b>	123,9	1,0	121,7	1,5	-0,1	2,7	2,7
<b>Ene-19</b>	123,2	1,7	121,9	1,5	0,0	1,5	2,5
<b>Feb</b>	122,2	2,3	122,0	1,4	-0,1	1,5	2,4
<b>Mar</b>	127,2	1,8	122,3	1,2	-0,2	1,4	2,2
<b>Abr</b>	118,0	0,4	122,7	1,1	-0,1	1,3	2,1
<b>May</b>	123,0	-0,1	123,1	1,1	0,0	1,3	1,9
<b>Jun</b>	122,5	0,4	123,4	1,2	0,1	1,3	1,7
<b>Jul</b>	122,1	1,6	123,6	1,5	0,3	1,3	1,6
<b>Ago</b>	120,3	1,2	123,9	1,9	0,4	1,4	1,5
<b>Set</b>	120,4	3,6	124,3	2,4	0,5	1,5	1,5
<b>Oct</b>	126,3	3,3	124,6	2,7	0,3	1,6	1,6
<b>Nov</b>	128,8	2,7	124,7	2,7	0,0	1,7	1,7
<b>Dic</b>	127,8	3,2	124,8	2,6	-0,1	1,8	1,8
<b>Ene-20</b>	125,0	1,5	124,8	2,4	-0,1	2,4	1,9
<b>Feb</b>	126,4	3,4	125,0	2,4	0,0	2,4	1,9
<b>Mar</b>	125,2	-1,5	115,4	-5,6	-8,1	-0,3	1,4
<b>Abr</b>	108,0	-8,5	114,7	-6,5	-0,9	-1,8	0,7
<b>May</b>	110,8	-9,9	114,2	-7,2	-0,7	-2,9	0,0
<b>Jun</b>	114,1	-6,9	114,2	-7,4	-0,2	-3,7	-0,7

1/ Variación porcentual del nivel del mes respecto al del mismo mes del año anterior .

2/ Diferencia absoluta entre la tasa de variación del mes con la correspondiente del mes anterior de la tendencia ciclo.

3/ Variación del nivel medio (TC) del período que termina en el mes, respecto al nivel medio del mismo período del año anterior.

4/ Variación del nivel medio de los últimos 12 meses de la tendencia ciclo con respecto a los doce meses precedentes.

Fuente: Departamento de Estadística Macroeconómica, BCCR.

**ÍNDICE MENSUAL DE ACTIVIDAD ECONÓMICA (Tendencia Ciclo TC)**  
**TASAS DE VARIACIÓN INTERANUAL**

	Agricultura, silvicultura y pesca	Minas y canteras	Manufactura	Electricidad, agua y saneamiento	Construcción	Comercio y reparación de vehículos	Transporte y almacenamiento	Alojamiento y servicios de comida	Información y comunicaciones	Intermediación financiera y seguros	Actividades inmobiliarias	Actividades profesionales, científicas, técnicas, administrativas y servicios de apoyo	Administración pública y seguridad social	Enseñanza, salud humana y asistencia social	Otras actividades <sup>1/</sup>	IMAE (TC)
<b>Ene-18</b>	3,0	-1,4	3,2	1,7	-3,6	2,4	4,0	4,3	11,3	3,8	1,7	4,1	2,6	3,3	4,7	3,1
<b>Feb</b>	3,1	0,9	3,0	1,7	-1,8	2,3	3,5	4,1	9,9	3,3	1,8	4,0	2,5	3,5	4,8	3,1
<b>Mar</b>	3,1	4,0	2,9	1,8	0,0	2,1	3,3	3,6	8,7	2,9	2,1	3,8	2,4	3,7	4,8	3,2
<b>Abr</b>	2,8	8,2	2,7	1,8	2,6	1,9	3,0	3,2	7,5	2,8	2,4	4,0	2,4	3,9	4,7	3,3
<b>May</b>	2,5	11,7	2,5	1,7	7,2	1,7	2,6	2,7	6,6	3,0	2,7	3,7	2,4	3,8	4,6	3,3
<b>Jun</b>	2,2	11,8	2,3	1,5	12,7	1,4	2,3	2,3	5,8	3,4	2,8	2,9	2,2	3,3	4,6	3,2
<b>Jul</b>	1,5	8,0	2,1	1,1	16,7	1,1	2,1	2,4	5,1	3,9	2,8	2,7	1,8	2,1	4,6	3,0
<b>Ago</b>	0,7	3,7	2,0	0,7	17,4	0,7	1,8	2,3	4,5	4,4	2,9	2,9	1,2	0,3	4,4	2,7
<b>Set</b>	0,1	0,6	1,9	0,5	13,5	0,3	1,4	2,0	4,0	4,9	3,2	3,5	0,7	-1,6	4,2	2,3
<b>Oct</b>	-0,2	-1,4	1,9	0,7	7,0	-0,1	1,2	1,9	3,6	5,4	3,5	4,4	0,4	-2,6	4,1	1,9
<b>Nov</b>	-0,4	-2,2	1,8	1,1	1,3	-0,3	1,1	2,0	3,3	5,7	3,8	4,8	0,5	-2,1	4,0	1,6
<b>Dic</b>	-0,4	-2,1	1,8	1,7	-1,4	-0,3	1,1	1,9	3,2	5,9	4,0	4,5	0,6	-0,6	3,7	1,5
<b>Ene-19</b>	-0,5	-2,3	1,9	2,4	-2,2	-0,4	1,1	1,7	3,4	5,9	4,2	4,3	0,6	1,1	3,5	1,5
<b>Feb</b>	-0,7	-3,3	2,0	2,8	-3,8	-0,3	1,3	1,4	3,7	5,6	4,1	4,4	0,4	2,2	3,2	1,4
<b>Mar</b>	-1,0	-4,3	2,2	2,9	-7,8	-0,2	1,4	1,3	4,1	5,2	4,0	4,8	0,0	2,5	3,0	1,2
<b>Abr</b>	-1,1	-5,7	2,5	2,7	-13,0	-0,2	1,3	1,4	4,5	4,7	3,8	4,7	-0,2	2,3	2,9	1,1
<b>May</b>	-1,1	-7,3	2,8	2,2	-17,4	-0,3	1,2	1,9	4,9	4,2	3,7	5,0	-0,4	2,2	2,8	1,1
<b>Jun</b>	-0,9	-7,5	3,0	1,6	-19,1	-0,3	1,0	2,5	5,2	3,7	3,9	6,1	-0,2	2,8	2,5	1,2
<b>Jul</b>	-0,3	-6,5	3,2	1,1	-17,9	-0,3	0,9	2,6	5,6	3,4	4,1	6,5	0,2	4,4	2,3	1,5
<b>Ago</b>	0,4	-5,3	3,3	0,7	-15,1	-0,2	1,0	2,5	5,9	3,1	4,4	6,6	0,8	7,1	2,4	1,9
<b>Set</b>	1,0	-4,0	3,4	0,3	-12,1	-0,1	1,2	2,5	6,1	2,9	4,4	6,4	1,3	9,9	2,6	2,4
<b>Oct</b>	1,2	-3,0	3,6	0,1	-10,2	0,1	1,2	2,6	6,1	2,7	4,3	5,3	1,4	11,4	2,7	2,7
<b>Nov</b>	1,2	-2,9	3,9	-0,2	-10,1	0,0	1,2	2,5	5,9	2,5	4,1	4,9	1,3	10,6	2,4	2,7
<b>Dic</b>	1,0	-3,3	4,1	-0,7	-12,1	-0,1	1,2	2,5	5,5	2,3	3,9	4,9	1,2	7,7	2,0	2,6
<b>Ene-20</b>	0,9	-3,1	4,3	-1,4	-14,3	-0,5	1,1	2,9	5,2	1,9	3,8	4,7	1,1	4,0	1,9	2,4
<b>Feb</b>	0,6	-2,3	4,4	-2,3	-14,4	-1,0	0,8	3,5	4,7	1,4	3,5	4,4	1,1	0,8	2,0	2,4
<b>Mar</b>	0,0	-1,8	4,3	-3,2	-11,5	-1,6	-1,6	-30,8	3,9	0,7	3,1	3,2	1,0	-1,3	2,0	-5,6
<b>Abr</b>	-0,7	-38,6	-7,1	-4,0	-6,7	-15,9	-38,3	-54,7	3,2	-0,1	2,4	1,7	0,7	-2,3	-6,9	-6,5
<b>May</b>	-1,1	-21,1	-7,2	-4,4	-2,3	-16,0	-32,0	-60,5	2,8	-1,0	1,6	0,8	0,2	-2,6	-7,7	-7,2
<b>Jun</b>	-1,3	-21,5	-7,2	-4,5	-0,3	-16,0	-27,7	-59,5	2,6	-1,7	0,7	0,4	-0,3	-2,4	-8,3	-7,4

1/ "Otras Actividades" incluyen: actividades artísticas, de entretenimiento y recreativas, otros servicios, hogares como empleadores; no diferenciadas de los hogares como productos de bienes y servicios para uso propio y, de organizaciones y órganos extraterritoriales.

Fuente: Departamento de Estadística Macroeconómica, BCCR.



**ÍNDICE MENSUAL DE ACTIVIDAD ECONÓMICA (Tendencia Ciclo TC)**  
**TASAS DE VARIACIÓN MEDIA**

	Agricultura, silvicultura y pesca	Minas y canteras	Manufactura	Electricidad, agua y saneamiento	Construcción	Comercio y reparación de vehículos	Transporte y almacenamiento	Alojamiento y servicios de comida	Información y comunicaciones	Intermediación financiera y seguros	Actividades inmobiliarias	Actividades profesionales, científicas, técnicas, administrativas y servicios de apoyo	Administración pública y seguridad social	Enseñanza, salud humana y asistencia social	Otras actividades <sup>1/</sup>	IMAE (TC)
<b>Ene-18</b>	3,0	-1,4	3,2	1,7	-3,6	2,4	4,0	4,3	11,3	3,8	1,7	4,1	2,6	3,3	4,7	3,1
<b>Feb</b>	3,0	-0,3	3,1	1,7	-2,7	2,4	3,8	4,2	10,6	3,6	1,8	4,0	2,6	3,4	4,7	3,1
<b>Mar</b>	3,0	1,1	3,0	1,7	-1,8	2,3	3,6	4,0	10,0	3,3	1,9	4,0	2,5	3,5	4,7	3,1
<b>Abr</b>	3,0	2,8	3,0	1,7	-0,7	2,2	3,5	3,8	9,3	3,2	2,0	4,0	2,5	3,6	4,7	3,2
<b>May</b>	2,9	4,5	2,9	1,7	0,8	2,1	3,3	3,6	8,8	3,2	2,1	3,9	2,5	3,6	4,7	3,2
<b>Jun</b>	2,8	5,7	2,8	1,7	2,7	2,0	3,1	3,4	8,3	3,2	2,3	3,7	2,4	3,6	4,7	3,2
<b>Jul</b>	2,6	6,0	2,7	1,6	4,5	1,9	3,0	3,2	7,8	3,3	2,3	3,6	2,3	3,4	4,7	3,2
<b>Ago</b>	2,3	5,7	2,6	1,5	6,0	1,7	2,8	3,1	7,4	3,5	2,4	3,5	2,2	3,0	4,6	3,1
<b>Set</b>	2,1	5,1	2,5	1,4	6,7	1,6	2,7	3,0	7,0	3,6	2,5	3,5	2,0	2,5	4,6	3,0
<b>Oct</b>	1,9	4,5	2,4	1,3	6,8	1,4	2,5	2,9	6,6	3,8	2,6	3,6	1,9	1,9	4,5	2,9
<b>Nov</b>	1,7	3,8	2,4	1,3	6,3	1,2	2,4	2,8	6,3	4,0	2,7	3,7	1,7	1,6	4,5	2,8
<b>Dic</b>	1,5	3,3	2,3	1,3	5,6	1,1	2,3	2,7	6,0	4,1	2,8	3,8	1,6	1,4	4,4	2,7
<b>Ene-19</b>	-0,5	-2,3	1,9	2,4	-2,2	-0,4	1,1	1,7	3,4	5,9	4,2	4,3	0,6	1,1	3,5	1,5
<b>Feb</b>	-0,6	-2,8	2,0	2,6	-3,0	-0,4	1,2	1,6	3,6	5,7	4,2	4,4	0,5	1,6	3,3	1,5
<b>Mar</b>	-0,7	-3,3	2,1	2,7	-4,6	-0,3	1,2	1,5	3,7	5,6	4,1	4,5	0,3	1,9	3,2	1,4
<b>Abr</b>	-0,8	-3,9	2,2	2,7	-6,8	-0,3	1,3	1,4	3,9	5,4	4,0	4,5	0,2	2,0	3,2	1,3
<b>May</b>	-0,9	-4,6	2,3	2,6	-9,0	-0,3	1,2	1,5	4,1	5,1	3,9	4,6	0,1	2,1	3,1	1,3
<b>Jun</b>	-0,9	-5,1	2,4	2,4	-10,7	-0,3	1,2	1,7	4,3	4,9	3,9	4,9	0,0	2,2	3,0	1,3
<b>Jul</b>	-0,8	-5,3	2,5	2,3	-11,8	-0,3	1,2	1,8	4,5	4,7	4,0	5,1	0,1	2,5	2,9	1,3
<b>Ago</b>	-0,6	-5,3	2,6	2,1	-12,2	-0,3	1,1	1,9	4,7	4,5	4,0	5,3	0,2	3,1	2,8	1,4
<b>Set</b>	-0,5	-5,2	2,7	1,9	-12,2	-0,3	1,2	2,0	4,8	4,3	4,1	5,4	0,3	3,8	2,8	1,5
<b>Oct</b>	-0,3	-5,0	2,8	1,7	-12,0	-0,2	1,2	2,0	5,0	4,1	4,1	5,4	0,4	4,5	2,8	1,6
<b>Nov</b>	-0,2	-4,8	2,9	1,5	-11,8	-0,2	1,2	2,1	5,0	4,0	4,1	5,4	0,5	5,1	2,8	1,7
<b>Dic</b>	-0,1	-4,7	3,0	1,3	-11,9	-0,2	1,2	2,1	5,1	3,8	4,1	5,3	0,5	5,3	2,7	1,8
<b>Ene-20</b>	0,9	-3,1	4,3	-1,4	-14,3	-0,5	1,1	2,9	5,2	1,9	3,8	4,7	1,1	4,0	1,9	2,4
<b>Feb</b>	0,7	-2,7	4,3	-1,8	-14,4	-0,7	1,0	3,2	5,0	1,7	3,6	4,6	1,1	2,4	2,0	2,4
<b>Mar</b>	0,5	-2,4	4,3	-2,3	-13,4	-1,0	0,1	-8,1	4,6	1,3	3,5	4,1	1,1	1,1	2,0	-0,3
<b>Abr</b>	0,2	-11,4	1,5	-2,7	-11,8	-4,7	-9,5	-19,8	4,3	1,0	3,2	3,5	1,0	0,3	-0,2	-1,8
<b>May</b>	-0,1	-13,3	-0,3	-3,1	-10,0	-7,0	-14,0	-28,0	4,0	0,6	2,9	3,0	0,8	-0,3	-1,7	-2,9
<b>Jun</b>	-0,3	-14,6	-1,5	-3,3	-8,5	-8,5	-16,3	-33,2	3,7	0,2	2,5	2,5	0,7	-0,7	-2,8	-3,7

1/ "Otras Actividades" incluyen: actividades artísticas, de entretenimiento y recreativas, otros servicios, hogares como empleadores; no diferenciadas de los hogares como productos de bienes y servicios para uso propio y, de organizaciones y órganos extraterritoriales.

Fuente: Departamento de Estadística Macroeconómica, BCCR.

## VENTAS DE ENERGÍA ELÉCTRICA - Variación interanual (%) -

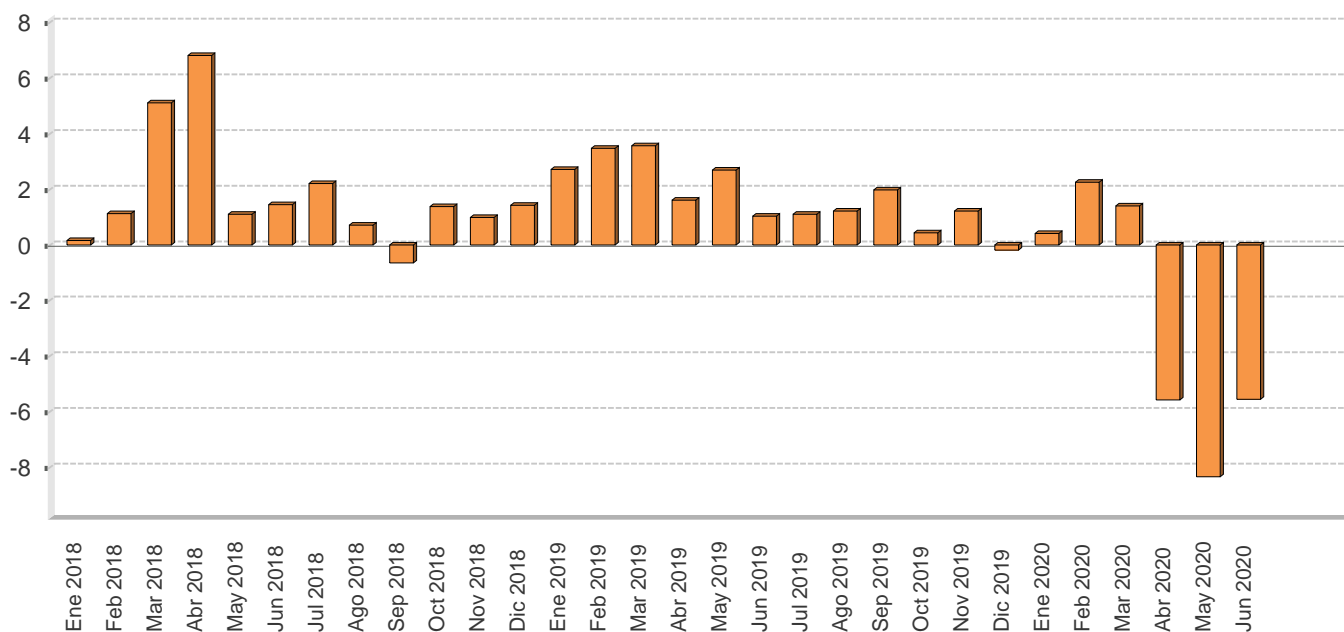

## VENTAS DE ENERGÍA ELÉCTRICA SEGÚN USO -En megawatts y porcentajes-

Mes/Año	Megawatts					Variación interanual					Variación últimos tres meses
	Residencial	General	Industrial	Alumbrado	Total	Residencial	General	Industrial	Alumbrado	Total	Total
Ene 2018	319.429,0	283.083,0	183.248,0	22.124,0	807.884,0	1,4	-0,0	-2,2	3,9	0,1	-1,3
Feb 2018	319.104,0	289.759,0	175.564,0	19.976,0	804.403,0	2,3	1,4	-1,5	2,2	1,1	-1,6
Mar 2018	304.902,2	287.934,9	193.988,3	22.151,8	808.977,2	6,9	3,9	4,1	5,5	5,1	-0,5
Abr 2018	327.485,0	298.784,0	193.028,0	21.481,0	840.778,0	7,6	2,8	12,3	5,5	6,8	1,0
May 2018	320.678,0	306.407,0	195.974,0	22.210,0	845.269,0	0,9	1,9	0,2	1,6	1,1	3,3
Jun 2018	326.723,4	309.507,0	185.903,0	21.296,3	843.429,7	1,8	2,3	-0,5	0,4	1,4	4,5
Jul 2018	321.026,0	301.536,0	184.967,0	22.070,0	829.599,0	3,0	2,5	0,6	0,4	2,2	2,6
Ago 2018	325.605,0	301.578,0	181.686,0	22.036,0	830.905,0	2,1	1,2	-2,5	0,1	0,7	0,4
Sep 2018	321.040,0	300.104,0	175.493,0	21.332,0	817.969,0	0,8	-0,5	-3,5	0,0	-0,6	-2,0
Oct 2018	319.184,0	295.450,0	186.499,0	22.132,0	823.265,0	1,9	1,1	1,2	0,4	1,4	-1,8
Nov 2018	321.436,0	300.548,0	182.999,0	21.392,0	826.375,0	1,0	1,2	0,8	-0,4	1,0	-1,5
Dic 2018	318.822,0	302.207,0	170.732,0	22.430,0	814.191,0	3,6	2,9	-4,7	1,0	1,4	-0,6
Ene 2019	330.191,0	297.107,0	180.170,0	22.353,0	829.821,0	3,4	5,0	-1,7	1,0	2,7	-0,1
Feb 2019	328.433,0	306.293,0	176.615,0	20.971,0	832.312,0	2,9	5,7	0,6	5,0	3,5	0,4
Mar 2019	316.393,0	310.670,0	188.622,0	22.047,0	837.732,0	3,8	7,9	-2,8	-0,5	3,6	1,5
Abr 2019	334.682,0	318.815,0	179.403,0	21.330,0	854.230,0	2,2	6,7	-7,1	-0,7	1,6	2,2
May 2019	337.415,0	321.526,0	186.877,0	22.116,0	867.934,0	5,2	4,9	-4,6	-0,4	2,7	3,4
Jun 2019	331.235,0	317.478,0	181.918,0	21.402,0	852.033,0	1,4	2,6	-2,1	0,5	1,0	3,0
Jul 2019	321.313,0	312.326,0	182.941,0	22.136,0	838.716,0	0,1	3,6	-1,1	0,3	1,1	1,4
Ago 2019	328.881,0	314.500,0	175.422,0	22.127,0	840.930,0	1,0	4,3	-3,4	0,4	1,2	-1,1
Sep 2019	326.116,0	307.271,0	179.333,0	21.322,0	834.042,0	1,6	2,4	2,2	-0,0	2,0	-2,4
Oct 2019	317.700,0	300.498,0	186.539,0	22.048,0	826.785,0	-0,5	1,7	0,0	-0,4	0,4	-2,2
Nov 2019	324.008,0	305.195,0	185.714,0	21.372,0	836.289,0	0,8	1,5	1,5	-0,1	1,2	-1,4
Dic 2019	318.559,0	303.031,0	169.064,0	22.091,0	812.745,0	-0,1	0,3	-1,0	-1,5	-0,2	-1,5
Ene 2020	333.537,0	299.429,0	178.211,0	22.014,0	833.191,0	1,0	0,8	-1,1	-1,5	0,4	-0,8
Feb 2020	335.730,0	310.155,0	184.521,0	20.574,0	850.980,0	2,2	1,3	4,5	-1,9	2,2	-0,0
Mar 2020	327.229,0	309.247,0	191.014,0	21.995,0	849.485,0	3,4	-0,5	1,3	-0,2	1,4	2,3
Abr 2020	350.978,0	266.341,0	168.170,0	21.334,0	806.823,0	4,9	-16,5	-6,3	0,0	-5,5	1,0
May 2020	350.445,0	256.688,0	166.540,0	22.018,0	795.691,0	3,9	-20,2	-10,9	-0,4	-8,3	-1,8
Jun 2020	345.961,0	266.465,0	171.240,0	21.217,0	804.883,0	4,4	-16,1	-5,9	-0,9	-5,5	-5,0

1/ Las ventas de energía eléctrica incluyen los Mwh vendidos por: ICE, CNFL, ESPH, JASEC, Coopeguanacaste, Coopelesca, Coopeasantos y Coopealfaro.

2/ La variación de los últimos tres meses se calcula con base en promedios móviles.

Fuente: Instituto Costarricense de Electricidad y Departamento de Estadística Macroeconómica.

## VENTAS DE COMBUSTIBLES - Variación interanual (%) -

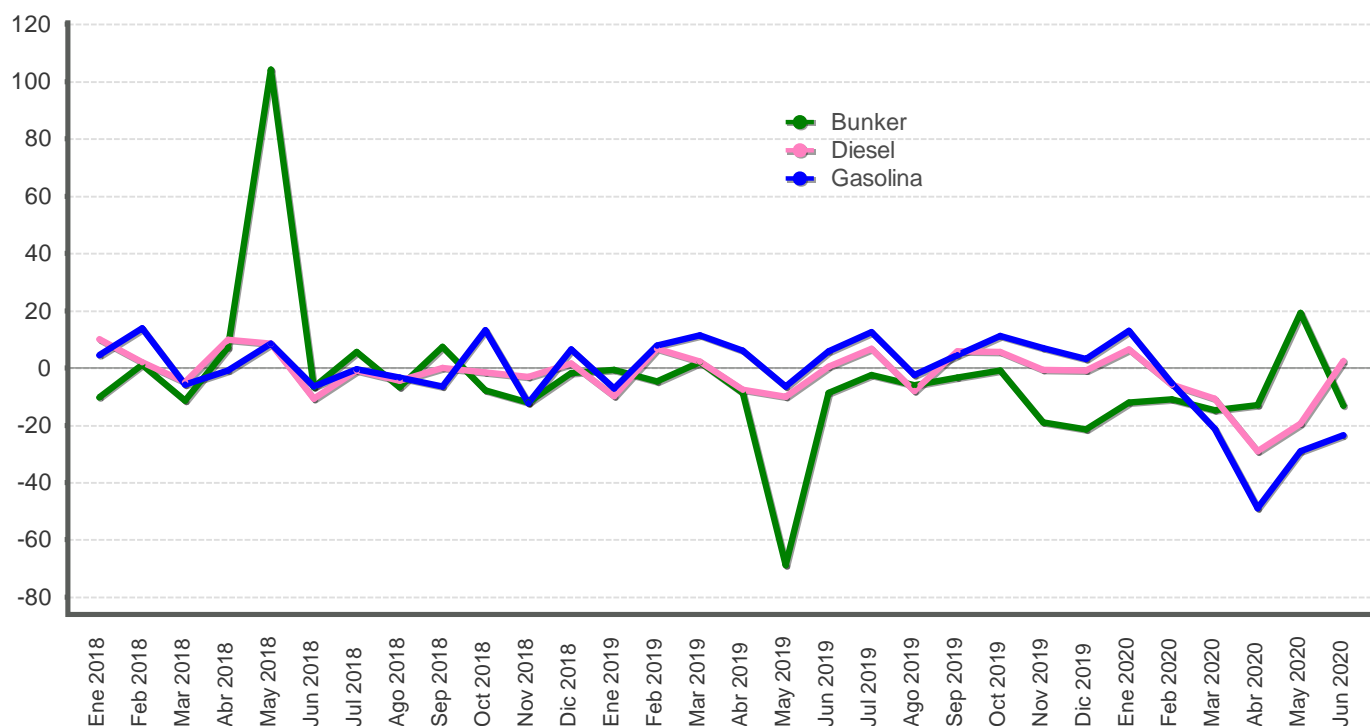

## VENTAS DE COMBUSTIBLES - En barriles y tasas de variación -

Mes/Año	Barriles			Variación interanual			Variación últimos tres meses		
	Gasolina	Diesel	Bunker	Gasolina	Diesel	Bunker	Gasolina	Diesel	Bunker
Ene 2018	699.336,4	710.903,2	55.340,1	4,6	10,1	-10,2	7,7	4,2	2,8
Feb 2018	646.163,4	635.407,4	55.048,7	13,8	2,2	1,1	3,0	7,1	-3,2
Mar 2018	680.911,4	706.270,8	63.091,6	-5,7	-4,8	-11,3	-1,5	7,4	2,3
Abr 2018	661.451,6	696.881,2	64.468,7	-0,9	9,8	7,2	-7,5	2,5	9,7
May 2018	711.939,7	720.658,0	124.571,1	8,5	8,6	104,2	-0,6	7,1	56,5
Jun 2018	628.792,8	588.276,0	54.026,7	-6,5	-10,6	-6,7	-1,2	-2,3	40,1
Jul 2018	677.815,9	628.869,8	53.763,7	-0,5	-0,8	5,5	1,5	-4,9	27,2
Ago 2018	695.729,9	665.879,8	52.291,6	-3,3	-4,5	-6,6	-2,5	-11,3	-36,5
Sep 2018	628.318,7	578.651,7	51.119,7	-6,5	0,0	7,5	-0,0	-6,6	-35,3
Oct 2018	684.841,4	623.462,4	53.838,5	13,2	-1,4	-7,9	-0,5	-3,6	-32,3
Nov 2018	640.215,2	621.080,8	53.118,5	-12,3	-3,1	-12,0	-2,4	-3,2	-1,3
Dic 2018	768.358,4	646.812,9	49.812,6	6,5	1,5	-1,8	4,6	1,0	-0,3
Ene 2019	648.938,6	641.490,1	54.978,5	-7,2	-9,8	-0,7	2,4	2,2	0,4
Feb 2019	696.995,1	678.532,9	52.427,9	7,9	6,8	-4,8	8,2	7,9	-0,5
Mar 2019	758.560,5	721.593,4	64.318,3	11,4	2,2	1,9	0,5	7,9	9,5
Abr 2019	702.227,1	644.830,9	58.838,3	6,2	-7,5	-8,7	4,9	7,1	11,2
May 2019	665.935,2	647.808,3	38.919,2	-6,5	-10,1	-68,8	0,6	2,4	3,1
Jun 2019	665.645,4	591.179,4	49.298,7	5,9	0,5	-8,8	-3,4	-7,7	-14,4
Jul 2019	762.466,9	670.953,8	52.416,9	12,5	6,7	-2,5	-3,0	-6,6	-19,9
Ago 2019	679.119,4	612.631,5	49.149,8	-2,4	-8,0	-6,0	-0,9	-6,9	-6,9
Sep 2019	656.252,0	612.927,7	49.462,9	4,4	5,9	-3,2	3,1	0,7	2,7
Oct 2019	761.443,1	658.081,4	53.433,2	11,2	5,6	-0,8	0,1	-1,4	8,1
Nov 2019	685.348,4	617.704,5	43.030,5	7,0	-0,5	-19,0	-0,2	0,7	-3,3
Dic 2019	792.015,4	641.749,2	39.110,8	3,1	-0,8	-21,5	6,7	1,1	-10,2
Ene 2020	733.756,5	683.584,4	48.308,5	13,1	6,6	-12,1	5,5	3,2	-14,2
Feb 2020	659.322,4	638.596,2	46.684,1	-5,4	-5,9	-11,0	3,9	4,0	-8,1
Mar 2020	596.947,3	644.207,3	54.786,6	-21,3	-10,7	-14,8	-11,1	2,5	10,5
Abr 2020	359.345,2	457.174,8	51.168,3	-48,8	-29,1	-13,0	-26,9	-10,5	17,0
May 2020	472.764,3	521.304,7	46.428,4	-29,0	-19,5	19,3	-34,6	-17,4	13,6
Jun 2020	509.301,9	606.410,9	42.822,2	-23,5	2,6	-13,1	-32,6	-19,4	-6,2

1/ Las ventas de barriles no incluyen el combustible utilizado para la generación de energía térmica.

2/ La variación de los últimos tres meses se calcula con base en promedios móviles.

Fuente: Refinadora Costarricense de Petróleo y Departamento de Estadística Macroeconómica.

INDICADORES DEL MERCADO LABORAL

MERCADO DE TRABAJO  
variación absoluta

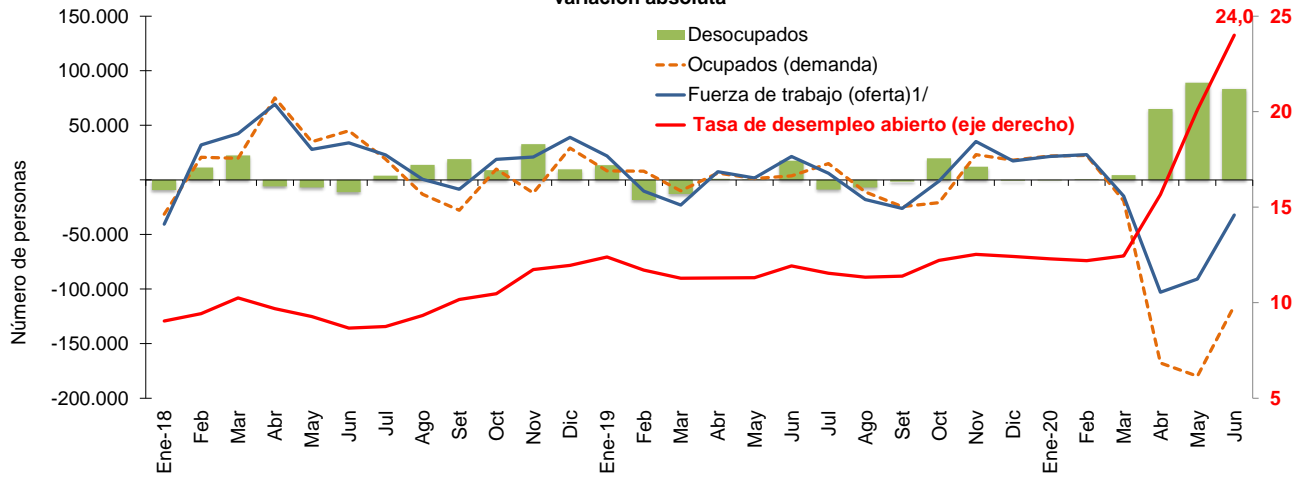

OFERTA Y DEMANDA DE TRABAJO Y DESEMPLEO

Trimestre móvil	Población de 15 años o más		Tasa neta de participación		Fuerza de trabajo (oferta) <sup>1/</sup>		Ocupados (demanda)		Desocupados		Tasa de desempleo abierto (eje derecho)	
	Serie original	Variación absoluta	Serie original	Variación absoluta	Serie original	Variación absoluta	Serie original	Variación absoluta	Serie original	Variación absoluta	Serie original	Variación absoluta
	Número de personas		Porcentajes		Número de personas						Porcentajes	
Ene-18	3.861.207	4.270	55,9	-1,1	2.159.463	-40.629	1.964.213	-31.427	195.250	-9.202	9,0	-0,3
Feb	3.865.011	3.804	56,7	0,8	2.191.422	31.959	1.984.890	20.677	206.532	11.282	9,4	0,4
Mar	3.870.882	5.871	57,7	1,0	2.233.793	42.371	2.004.711	19.821	229.082	22.550	10,3	0,8
Abr	3.873.922	3.040	59,5	1,7	2.303.104	69.311	2.079.893	75.182	223.211	-5.871	9,7	-0,6
May	3.877.605	3.683	60,1	0,7	2.331.142	28.038	2.114.874	34.981	216.268	-6.943	9,3	-0,4
Jun	3.882.834	5.229	60,9	0,8	2.365.177	34.035	2.160.036	45.162	205.141	-11.127	8,7	-0,6
Jul	3.887.214	4.380	61,4	0,5	2.388.228	23.051	2.179.068	19.032	209.160	4.019	8,8	0,1
Ago	3.891.577	4.363	61,4	-0,1	2.388.917	689	2.165.902	-13.166	223.015	13.855	9,3	0,6
Set	3.894.902	3.325	61,1	-0,3	2.380.368	-8.549	2.138.140	-27.762	242.228	19.213	10,2	0,8
Oct	3.900.907	6.005	61,5	0,4	2.399.267	18.899	2.148.045	9.905	251.222	8.994	10,5	0,3
Nov	3.904.807	3.900	62,0	0,5	2.420.264	20.997	2.136.183	-11.862	284.081	32.859	11,7	1,3
Dic	3.910.428	5.621	62,9	0,9	2.459.237	38.973	2.165.323	29.140	293.914	9.833	12,0	0,2
Ene-19	3.914.648	4.220	63,4	0,5	2.481.213	21.976	2.173.646	8.323	307.567	13.653	12,4	0,4
Feb	3.919.362	4.714	63,0	-0,3	2.470.925	-10.288	2.181.714	8.068	289.211	-18.356	11,7	-0,7
Mar	3.922.857	3.495	62,4	-0,6	2.448.045	-22.880	2.171.766	-9.948	276.279	-12.932	11,3	-0,4
Abr	3.928.549	5.692	62,5	0,1	2.455.613	7.568	2.178.238	6.472	277.375	1.096	11,3	0,0
May	3.932.838	4.289	62,5	0,0	2.457.393	1.780	2.179.447	1.209	277.946	571	11,3	0,0
Jun	3.936.704	3.866	63,0	0,5	2.478.775	21.382	2.183.195	3.748	295.580	17.634	11,9	0,6
Jul	3.943.049	6.345	63,0	0,1	2.484.901	6.126	2.198.172	14.977	286.729	-8.851	11,5	-0,4
Ago	3.947.110	4.061	62,5	-0,5	2.466.869	-18.032	2.187.121	-11.051	279.748	-6.981	11,3	-0,2
Set	3.951.379	4.269	61,8	-0,7	2.440.721	-26.148	2.162.613	-24.508	278.108	-1.640	11,4	0,1
Oct	3.955.963	4.584	61,7	-0,1	2.439.718	-1.003	2.141.710	-20.903	298.008	19.900	12,2	0,8
Nov	3.959.871	3.908	62,5	0,8	2.474.988	35.270	2.164.796	23.086	310.192	12.184	12,5	0,3
Dic	3.963.658	3.787	62,9	0,4	2.492.283	17.295	2.182.818	18.022	309.465	-727	12,4	-0,1
Ene-20	3.968.867	5.209	63,3	0,5	2.513.878	21.595	2.204.704	21.886	309.174	-291	12,3	-0,1
Feb	3.972.720	3.853	63,9	0,5	2.537.010	23.132	2.227.240	22.536	309.770	596	12,2	-0,1
Mar	3.976.586	3.866	63,4	-0,4	2.522.328	-14.682	2.208.175	-19.065	314.153	4.383	12,5	0,2
Abr	3.981.841	5.255	60,8	-2,7	2.419.469	-102.859	2.040.406	-167.769	379.063	64.910	15,7	3,2
May	3.986.213	4.372	58,4	-2,3	2.328.633	-90.836	1.860.633	-179.773	468.000	88.937	20,1	4,4
Jun	3.989.849	3.636	57,6	-0,9	2.296.630	-32.003	1.745.257	-115.376	551.373	83.373	24,0	3,9

<sup>1/</sup> Población económicamente activa (PEA) o fuerza de trabajo: es el conjunto de personas de 15 años o más que durante el período de referencia se encontraban ocupadas o desocupadas.

Fuente: Encuesta Continua de Empleo (ECE) del Instituto Nacional de Estadística y Censos (INEC).

**SALARIO POR COTIZANTE: NOMINAL Y REAL (julio  
2006=100)**

	Salario (colones)			Variación mensual (%)			Variación interanual (%)		
	2018	2019	2020	2018	2019	2020	2018	2019	2020
<b>Mes</b>									
Ene	624.920	656.029	678.549	-1,2	0,0	0,4	-21,2	5,0	3,4
Feb	621.387	647.227	663.622	-0,6	-1,3	-2,2	5,0	4,2	2,5
Mar	680.502	703.537	679.292	9,5	8,7	2,4	4,0	3,4	-3,4
Abr	637.370	663.008	652.351	-6,3	-5,8	-4,0	4,2	4,0	-1,6
May	645.007	670.866	651.003	1,2	1,2	-0,2	4,5	4,0	-3,0
Jun	633.490	657.101	653.164	-1,8	-2,1	0,3	3,1	3,7	-0,6
Jul	630.916	657.088		-0,4	-0,0		7,7	4,1	
Ago	663.254	689.593		5,1	4,9		8,0	4,0	
Sep	649.451	665.012		-2,1	-3,6		1,5	2,4	
Oct	651.677	681.398		0,3	2,5		4,5	4,6	
Nov	646.308	664.884		-0,8	-2,4		4,7	2,9	
Dic	655.987	675.625		1,5	1,6		3,7	3,0	
<b>PROMEDIO</b>	<b>645.022</b>	<b>669.281</b>	<b>662.997</b>	<b>0,4</b>	<b>0,3</b>	<b>-0,5</b>	<b>2,5</b>	<b>3,8</b>	<b>-0,4</b>

	Salario real			Variación mensual (%)			Variación interanual (%)		
	2018	2019	2020	2018	2019	2020	2018	2019	2020
<b>Mes</b>									
Ene	355.475	367.055	373.739	-1,6	-0,0	0,3	-23,0	3,3	1,8
Feb	352.722	361.834	364.475	-0,8	-1,4	-2,5	2,7	2,6	0,7
Mar	386.399	393.885	373.194	9,5	8,9	2,4	1,4	1,9	-5,3
Abr	362.194	369.122	359.981	-6,3	-6,3	-3,5	1,8	1,9	-2,5
May	366.942	372.992	359.759	1,3	1,0	-0,1	2,4	1,6	-3,5
Jun	359.752	364.338	361.030	-2,0	-2,3	0,4	1,0	1,3	-0,9
Jul	357.304	361.676		-0,7	-0,7		5,5	1,2	
Ago	375.866	379.942		5,2	5,1		5,6	1,1	
Sep	367.232	366.755		-2,3	-3,5		-0,7	-0,1	
Oct	367.118	376.068		-0,0	2,5		2,4	2,4	
Nov	362.564	366.189		-1,2	-2,6		2,4	1,0	
Dic	367.219	372.541		1,3	1,7		1,6	1,4	
<b>PROMEDIO</b>	<b>365.066</b>	<b>371.033</b>	<b>365.363</b>	<b>0,2</b>	<b>0,2</b>	<b>-0,5</b>	<b>0,3</b>	<b>1,6</b>	<b>-1,6</b>

1/ Salario informado a la Caja Costarricense del Seguro Social para trabajadores que cotizan al régimen de Enfermedad y Maternidad (sin incluir asegurados por cuenta propia).

2/ El salario real se calcula utilizando como deflador el Índice de Precios al Consumidor.

Fuente: Departamento Gestión de Información Económica.

## COTIZANTES POR ACTIVIDAD ECONÓMICA SEGÚN SECTOR INSTITUCIONAL

		COTIZANTES			Variación interanual (%)		
		Jun 2019	Dic 2019	Jun 2020	Jun 2019	Dic 2019	Jun 2020
<b>Empresa privada</b>	Total	976.843	987.755	919.059	-0,4	0,7	-5,9
	Comercio reparac vehíc autom y enser domésticos	187.132	189.160	171.864	-1,7	-1,9	-8,2
	Manufactura	142.330	142.893	139.561	-1,1	-1,1	-1,9
	Agricultura ganadería caza y silvicultura	100.367	102.762	103.246	-4,9	-0,6	2,9
	Actividades inmobiliarias, empresariales y de alquiler	210.299	219.210	213.394	5,9	6,7	1,5
	Construcción	53.773	50.690	49.044	-15,6	-10,3	-8,8
	Transporte almacenamiento y comunicaciones	52.528	52.308	45.457	-0,4	-0,7	-13,5
	Hoteles y restaurantes	61.029	63.060	43.052	3,3	1,9	-29,5
	Intermediación financiera	26.837	25.927	24.658	4,6	2,1	-8,1
	Servicios sociales y de salud	22.935	23.348	21.764	3,6	4,9	-5,1
	Electricidad gas y agua	3.798	3.814	3.797	3,6	2,1	-0,0
	Resto	115.815	114.583	103.222	-0,1	1,7	-10,9
<b>Cuenta propia</b>		398.608	399.293	400.216	1,0	1,3	0,4
<b>Instituciones autónomas</b>		174.353	176.714	173.524	-0,1	1,4	-0,5
<b>Gobierno</b>		144.876	145.766	143.543	1,6	2,4	-0,9
<b>Convenios especiales</b>		61.234	59.802	66.445	-4,5	-3,3	8,5
<b>Servicio doméstico</b>		18.619	18.623	18.306	4,9	2,5	-1,7
<b>Total</b>		1.774.533	1.787.953	1.721.093	-0,0	0,9	-3,0
<b>Total sin cuenta propia</b>		1.375.925	1.388.660	1.320.877	-0,3	0,8	-4,0

1/ Cotizantes del régimen de Enfermedad y Maternidad de la Caja Costarricense del Seguro Social.

2/ Actividades empresariales: servicios de informática, investigación y desarrollo, jurídicos, contabilidad, seguridad y limpieza de edificios, entre otros.

3/ Resto de actividades incluye: enseñanza, pesca, explotación de minas y canteras, seguridad privada, organizaciones extraterritoriales, otras actividades de servicios y desconocidas.

4/ Convenios especiales: grupos de trabajadores independientes organizados en cooperativas, colegios profesionales, clubes rotarios, asociaciones, institutos universitarios, hogares, museos, iglesias y otros convenios específicos con algunas instituciones estatales como ministerios y universidades.

Fuente: Departamento Gestión de la Información Económica.

### COTIZANTES Y SALARIOS REALES -Variaciones interanuales en porcentajes-

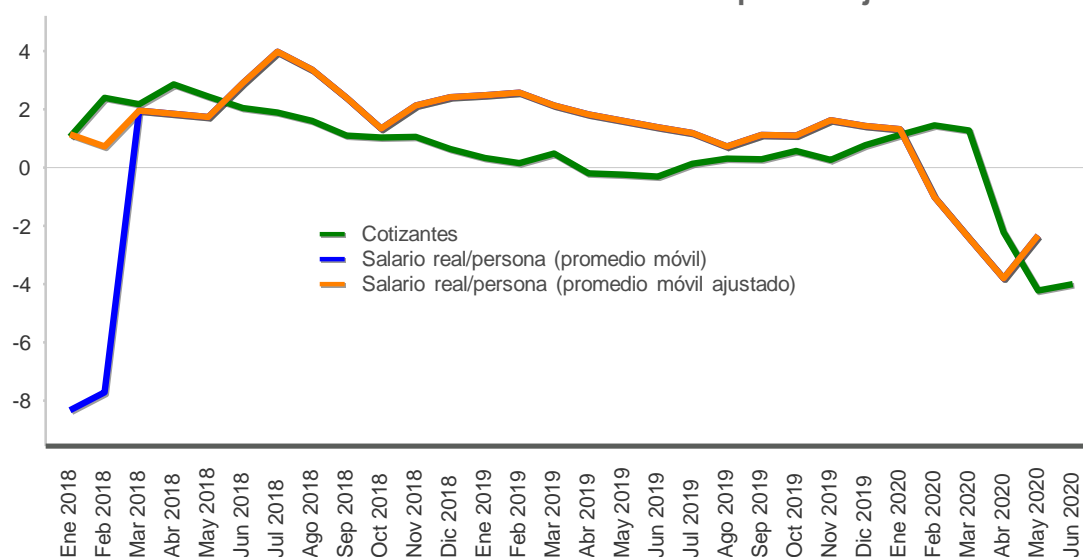

Mes	Cotizantes			Variación mensual (%)			Variación interanual (%)		
	2018	2019	2020	2018	2019	2020	2018	2019	2020
Ene	1.367.540	1.372.025	1.387.607	-0,1	-0,4	-0,1	1,1	0,3	1,1
Feb	1.380.178	1.382.312	1.402.577	0,9	0,7	1,1	2,4	0,2	1,5
Mar	1.379.982	1.386.605	1.404.333	-0,0	0,3	0,1	2,2	0,5	1,3
Abr	1.379.292	1.376.620	1.346.060	-0,1	-0,7	-4,1	2,9	-0,2	-2,2
May	1.381.484	1.378.221	1.320.023	0,2	0,1	-1,9	2,4	-0,2	-4,2
Jun	1.380.250	1.375.925	1.320.877	-0,1	-0,2	0,1	2,1	-0,3	-4,0
Jul	1.375.927	1.377.935		-0,3	0,1		1,9	0,1	
Ago	1.372.873	1.377.295		-0,2	-0,0		1,6	0,3	
Sep	1.372.380	1.376.231		-0,0	-0,1		1,1	0,3	
Oct	1.377.850	1.385.939		0,4	0,7		1,0	0,6	
Nov	1.386.667	1.390.541		0,6	0,3		1,1	0,3	
Dic	1.377.867	1.388.660		-0,6	-0,1		0,6	0,8	
<b>PROMEDIO</b>	<b>1.377.691</b>	<b>1.380.692</b>	<b>1.363.580</b>	<b>0,1</b>	<b>0,1</b>	<b>-0,8</b>	<b>1,7</b>	<b>0,2</b>	<b>-1,1</b>

1/ Cotizantes (sin incluir asegurados por cuenta propia) del régimen de Enfermedad y Maternidad de la Caja Costarricense del Seguro Social.

2/ Variación interanual del promedio móvil trimestral (centrado).

Fuente: Departamento Gestión de Información Económica.

**ÍNDICE DE SALARIOS MÍNIMOS: NOMINALES y REALES (1984=100)**

Mes	Nominales			Variación acumulada			Variación interanual		
	2018	2019	2020	2018	2019	2020	2018	2019	2020
Ene	5.089,3	5.241,0	5.376,3	2,4	3,0	2,6	2,4	3,0	2,6
Feb	5.089,3	5.241,0	5.376,3	2,4	3,0	2,6	2,4	3,0	2,6
Mar	5.089,3	5.241,0	5.376,3	2,4	3,0	2,6	2,4	3,0	2,6
Abr	5.089,3	5.241,0	5.376,3	2,4	3,0	2,6	2,4	3,0	2,6
May	5.089,3	5.241,0	5.376,3	2,4	3,0	2,6	2,4	3,0	2,6
Jun	5.089,3	5.241,0	5.376,3	2,4	3,0	2,6	2,4	3,0	2,6
Jul	5.089,3	5.241,0	5.376,3	2,4	3,0	2,6	2,4	3,0	2,6
Ago	5.089,3	5.241,0		2,4	3,0		2,4	3,0	
Sep	5.089,3	5.241,0		2,4	3,0		2,4	3,0	
Oct	5.089,3	5.241,0		2,4	3,0		2,4	3,0	
Nov	5.089,3	5.241,0		2,4	3,0		2,4	3,0	
Dic	5.089,3	5.241,0		2,4	3,0		2,4	3,0	

Mes	Reales			Variación acumulada			Variación interanual		
	2018	2019	2020	2018	2019	2020	2018	2019	2020
Ene	137,6	139,4	140,8	2,0	2,9	2,5	0,0	1,3	1,0
Feb	137,3	139,3	140,4	1,8	2,8	2,2	0,2	1,4	0,8
Mar	137,4	139,5	140,4	1,8	3,0	2,2	-0,2	1,5	0,7
Abr	137,5	138,7	141,0	1,9	2,4	2,7	0,1	0,9	1,7
May	137,6	138,5	141,2	2,0	2,3	2,8	0,4	0,6	2,0
Jun	137,4	138,1	141,3	1,8	2,0	2,8	0,3	0,5	2,3
Jul	137,0	137,1	140,9	1,6	1,3	2,6	0,3	0,1	2,7
Ago	137,1	137,3		1,6	1,4		0,2	0,1	
Sep	136,8	137,4		1,4	1,5		0,2	0,4	
Oct	136,3	137,5		1,0	1,5		0,4	0,9	
Nov	135,7	137,2		0,6	1,3		0,1	1,1	
Dic	135,4	137,4		0,4	1,4		0,4	1,4	

1/ Índice de salarios mínimos reales se calcula utilizando como deflator el Índice de Precios al Consumidor.

Fuente: Departamento Gestión de Información Económica.



## 2. Comercio exterior

---

En el primer semestre de 2020 la balanza comercial de bienes acumuló una brecha negativa de USD 1.472,9 millones, equivalente a 2,5% del PIB (3,6% en igual periodo de 2019). Este resultado se explica por la reducción de 2,2% y 10,9% en las ventas y compras externas, en igual orden y guarda relación con los efectos adversos de la COVID-19, que ha impactado con mayor intensidad las compras de bienes<sup>1</sup>.

Las cifras evidencian un impacto mayor de la pandemia en los flujos de comercio del segundo trimestre. En efecto, mientras que en ese periodo las ventas externas revirtieron el dinamismo que mostraron hasta marzo (disminuyeron 12%, desde un crecimiento medio a marzo de 8,4%), las compras externas aumentaron su caída a 17,9% (contra una reducción media de 3,6% en el primer trimestre).

Por tipo de bien, la reducción de las exportaciones del año en curso combinó la menor demanda externa con decisiones locales de producción<sup>2</sup> que incidieron, principalmente, en las ventas de equipo e implementos médicos, llantas, productos de vidrio y piña. Este resultado fue parcialmente atenuado por las mayores ventas de banano, productos manufacturados de origen agropecuario (café, carne, azúcar y leche), preparaciones para bebidas gaseosas y salsas.

Según mercado de destino, a excepción de Norteamérica (aceite de palma, banano e implementos médicos) y Asia (azúcar y carne), el resto de los destinos mostró una contracción principalmente Europa y el mercado de Centroamérica y Panamá. En este último caso, afectó el cierre de fronteras asociado al protocolo de acceso terrestre de transportistas extranjeros aplicado desde mediados de mayo por ese país<sup>3</sup>.

Por su parte, congruente con la caída en la actividad económica, en la reducción en las compras externas en el primer semestre de 2020 incidió la menor factura petrolera<sup>4</sup>, y la disminución en la compra de insumos vinculados a las actividades metalúrgicas, así como de vehículos y textiles. En contraste, aumentaron las compras de equipo para realizar pruebas de dispositivos semiconductores, así como insumos para la industria alimenticia.

Particularmente, la factura petrolera ascendió a USD 449,9 millones, con una contracción interanual de 44,5%, resultado que combinó la reducción tanto del precio promedio de la mezcla de hidrocarburos (-29,6%) como de la cantidad de barriles (-21,1%), principalmente de gasolina, diésel y *fuel oil*.

---

<sup>1</sup> La diversificación de los productos de exportación es un factor que ha atenuado el impacto de la pandemia en las ventas externas.

<sup>2</sup> El cierre temporal de empresas, la reducción de la jornada laboral y políticas de ejecución de pruebas para verificar la calidad en productos particulares previo a su exportación, son algunos ejemplos.

<sup>3</sup> Esta situación se mantuvo hasta finales de mayo y se reflejó en una reducción de 39% en las exportaciones a este mercado (desde una reducción media de 2,2% en el primer cuatrimestre de 2020).

<sup>4</sup> Este componente explica cerca del 40% del resultado total de las importaciones.

<sup>5</sup> La menor demanda mundial y las de confinamiento derivadas de la COVID-19 se reflejaron con mayor intensidad en el segundo trimestre cuando la cotización media del cóctel alcanzó USD 34,3, para una reducción de 55,2%, mientras que la cantidad de barriles cayó 41% (disminución de 12,2% y 3% en el primer trimestre, en igual orden).

**Balanza Comercial de Costa Rica**  
**-Acumulado a Jun de cada año-**  
**-En millones de dólares-**

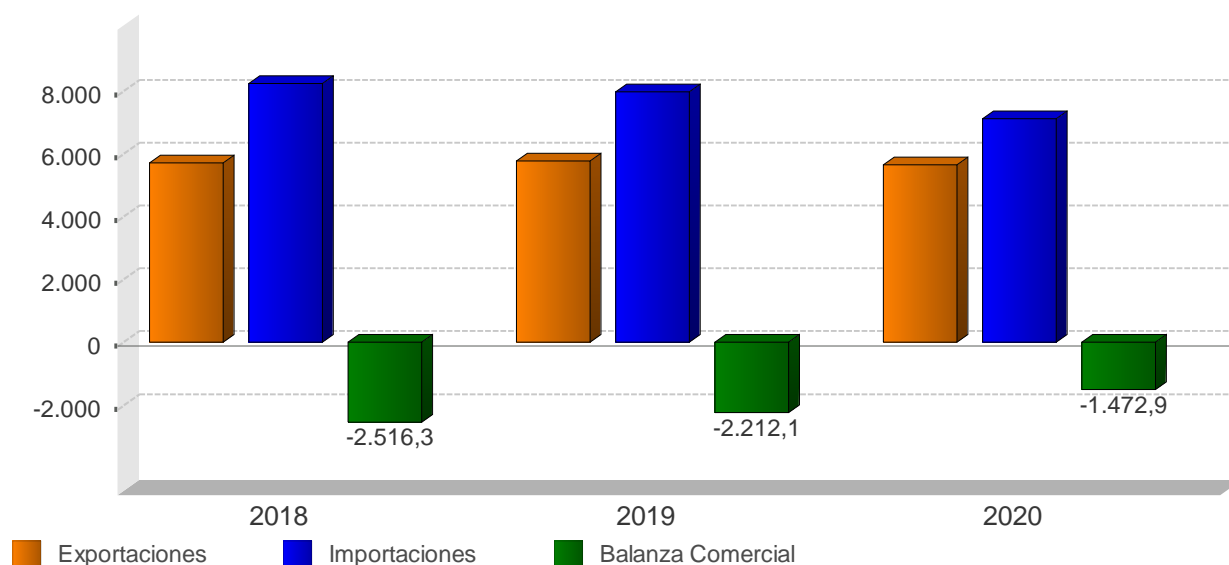

**BALANZA COMERCIAL DE COSTA RICA**  
**-millones de dólares-**

Mes	2018			2019			2020		
	Exportaciones	Importaciones	Balanza Comercial	Exportaciones	Importaciones	Balanza Comercial	Exportaciones	Importaciones	Balanza Comercial
Ene	793,6	1.321,0	-527,4	826,0	1.355,0	-529,0	837,0	1.348,0	-510,9
Feb	877,8	1.214,3	-336,5	896,2	1.201,5	-305,3	1.024,0	1.216,0	-192,0
Mar	1.070,6	1.363,6	-292,9	1.051,5	1.444,4	-392,9	1.146,2	1.282,3	-136,1
Abr	938,1	1.454,6	-516,5	957,5	1.320,0	-362,5	846,8	1.055,5	-208,7
May	1.065,5	1.507,1	-441,6	1.069,9	1.421,9	-352,0	858,1	1.026,3	-168,1
Jun	976,0	1.377,4	-401,4	969,6	1.240,0	-270,4	931,0	1.188,0	-257,0
Jul	922,1	1.431,2	-509,1	930,0	1.355,3	-425,4	-	-	-
Ago	946,5	1.410,6	-464,2	959,5	1.306,9	-347,4	-	-	-
Sep	899,4	1.125,0	-225,6	938,8	1.273,9	-335,1	-	-	-
Oct	991,9	1.567,7	-575,9	987,1	1.462,9	-475,8	-	-	-
Nov	946,9	1.526,0	-579,1	977,7	1.388,3	-410,6	-	-	-
Dic	827,4	1.267,8	-440,4	870,3	1.260,5	-390,2	-	-	-
<b>Total</b>	<b>11.255,8</b>	<b>16.566,3</b>	<b>-5.310,5</b>	<b>11.434,1</b>	<b>16.030,6</b>	<b>-4.596,5</b>	<b>5.643,2</b>	<b>7.116,1</b>	<b>-1.472,9</b>

1/ No incluye ajuste de metodología de balanza de pagos, datos preliminares a partir de 2019.

2/ Las exportaciones e importaciones incluyen el valor bruto de los regímenes de Perfeccionamiento Activo y de Zonas Francas.

Fuente: Dirección General de Aduanas y Departamento de Estadística Macroeconómica.

**EXPORTACIONES FOB SEGÚN RÉGIMEN**  
- Tasa de variación interanual de la tendencia ciclo (%) -

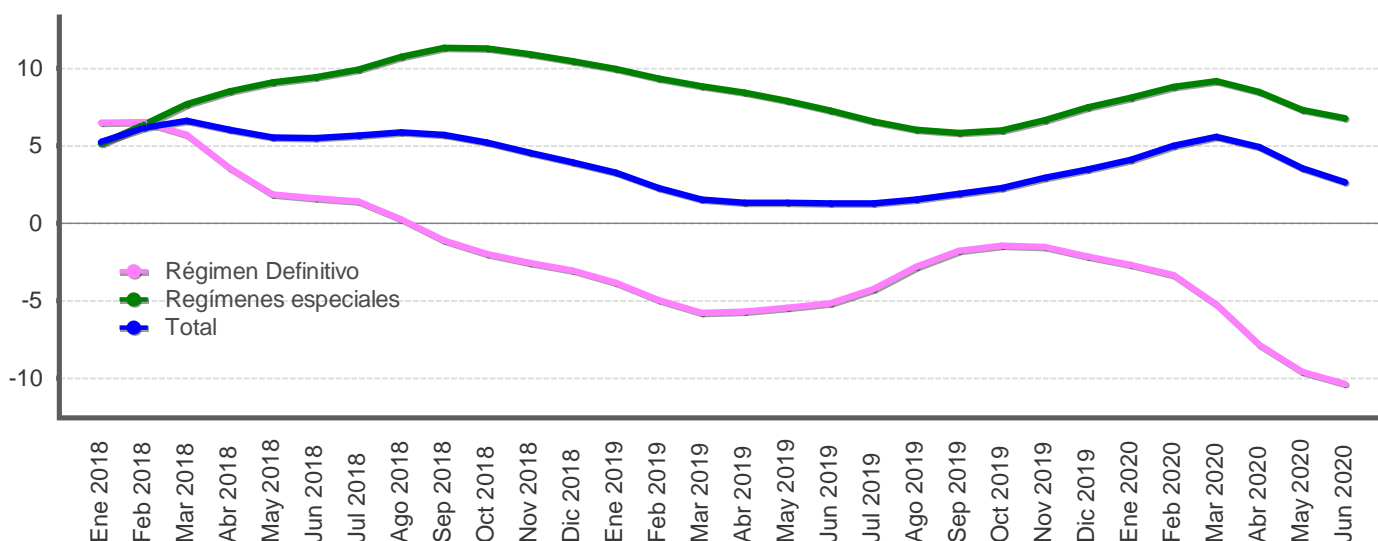

**EXPORTACIONES FOB, SEGÚN RÉGIMEN**  
-millones de dólares y porcentajes-

Mes	Régimen Definitivo				Regímenes especiales				Total			
	Monto		Variación interanual		Monto		Variación interanual		Monto		Variación interanual	
	Serie original	Serie tendencia ciclo	Serie original	Serie tendencia ciclo	Serie original	Serie tendencia ciclo	Serie original	Serie tendencia ciclo	Serie original	Serie tendencia ciclo	Serie original	Serie tendencia ciclo
Ene 2018	417,7	449,9	11,0	6,5	376,0	458,1	-1,6	5,1	793,6	906,4	4,7	5,3
Feb 2018	435,8	452,6	3,7	6,5	442,0	463,0	6,9	6,4	877,8	913,8	5,3	6,2
Mar 2018	560,7	455,3	12,6	5,7	510,0	468,6	12,3	7,7	1.070,6	921,4	12,4	6,6
Abr 2018	495,4	454,9	2,9	3,5	442,7	474,6	7,0	8,5	938,1	926,9	4,8	6,0
May 2018	522,5	453,8	-2,6	1,9	543,0	481,3	18,4	9,1	1.065,5	933,6	7,0	5,5
Jun 2018	466,3	453,8	-2,0	1,6	509,7	487,5	4,9	9,4	976,0	941,3	1,5	5,5
Jul 2018	438,5	452,4	10,3	1,4	483,7	493,5	3,9	9,9	922,1	948,4	6,9	5,7
Ago 2018	419,5	448,8	0,4	0,3	527,0	499,2	19,3	10,7	946,5	953,1	10,1	5,9
Sep 2018	399,5	444,3	-5,6	-1,1	499,9	503,5	7,3	11,3	899,4	954,2	1,1	5,7
Oct 2018	425,3	440,2	-0,0	-2,0	566,5	505,4	22,2	11,3	991,9	951,5	11,6	5,2
Nov 2018	412,5	437,2	-3,5	-2,6	534,4	504,8	9,1	10,9	946,9	945,3	3,2	4,5
Dic 2018	392,0	435,3	-1,9	-3,1	435,4	503,4	10,7	10,4	827,4	939,5	4,3	3,9
Ene 2019	410,2	432,7	-1,8	-3,8	415,8	503,7	10,6	9,9	826,0	935,9	4,1	3,3
Feb 2019	414,2	430,1	-5,0	-5,0	482,0	506,2	9,0	9,3	896,2	934,4	2,1	2,3
Mar 2019	511,7	429,1	-8,7	-5,8	539,7	510,1	5,8	8,9	1.051,5	935,5	-1,8	1,5
Abr 2019	460,7	429,0	-7,0	-5,7	496,7	514,7	12,2	8,4	957,5	939,2	2,1	1,3
May 2019	490,4	429,1	-6,1	-5,4	579,5	519,3	6,7	7,9	1.069,9	945,8	0,4	1,3
Jun 2019	425,5	430,5	-8,8	-5,1	544,1	523,0	6,8	7,3	969,6	953,3	-0,7	1,3
Jul 2019	411,8	433,3	-6,1	-4,2	518,2	525,9	7,1	6,6	930,0	960,4	0,8	1,3
Ago 2019	411,3	436,3	-2,0	-2,8	548,2	529,3	4,0	6,0	959,5	967,6	1,4	1,5
Sep 2019	418,7	436,4	4,8	-1,8	520,1	532,8	4,0	5,8	938,8	972,2	4,4	1,9
Oct 2019	406,5	433,9	-4,4	-1,4	580,7	535,7	2,5	6,0	987,1	973,3	-0,5	2,3
Nov 2019	429,6	430,6	4,1	-1,5	548,1	538,4	2,6	6,7	977,7	972,9	3,3	2,9
Dic 2019	373,9	425,9	-4,6	-2,2	496,5	541,0	14,0	7,5	870,3	972,1	5,2	3,5
Ene 2020	401,2	421,1	-2,2	-2,7	435,8	544,5	4,8	8,1	837,0	974,0	1,3	4,1
Feb 2020	446,1	415,7	7,7	-3,3	577,9	550,8	19,9	8,8	1.024,0	981,3	14,3	5,0
Mar 2020	521,5	406,6	1,9	-5,2	624,7	556,9	15,7	9,2	1.146,2	987,6	9,0	5,6
Abr 2020	398,5	395,3	-13,5	-7,8	448,3	558,2	-9,7	8,5	846,8	985,5	-11,6	4,9
May 2020	409,7	388,0	-16,5	-9,6	448,5	557,3	-22,6	7,3	858,1	979,4	-19,8	3,6
Jun 2020	425,0	385,8	-0,1	-10,4	506,0	558,4	-7,0	6,8	931,0	978,5	-4,0	2,6

1/ Datos preliminares a partir de 2019.

2/ Regímenes especiales incluye el valor bruto de los regímenes de Perfeccionamiento Activo y de Zonas Francas.

Fuente: Dirección General de Aduanas y Departamento de Estadística Macroeconómica.

## Importaciones según régimen - Tasa de variación interanual (%) -

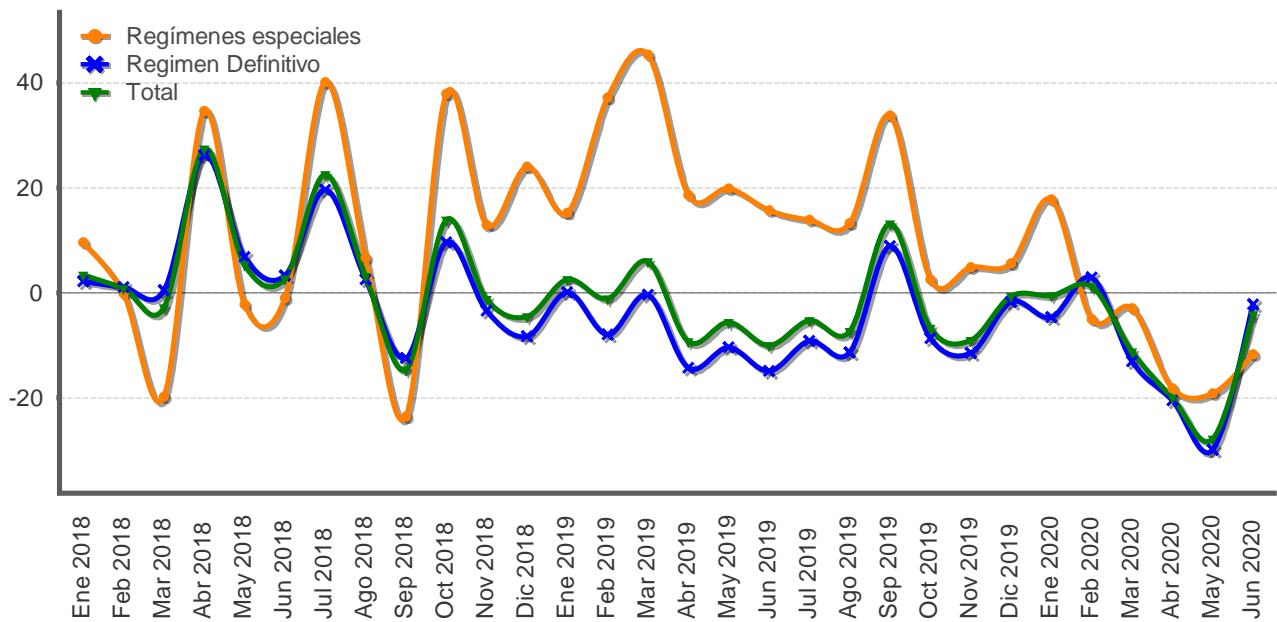

## IMPORTACIONES SEGÚN RÉGIMEN -millones de dólares y porcentajes-

Mes	Monto	Variación media anual	Variación interanual					Regímenes especiales	Total
	Total	Total	Régimen Definitivo						
			Total Definitivo	Bienes de consumo	Bienes intermedios	Bienes de capital			
Ene 2018	1.321,0	3,4	2,2	1,1	1,6	6,1	9,7	3,4	
Feb 2018	1.214,3	2,2	1,0	-3,6	-2,4	20,2	-0,1	0,9	
Mar 2018	1.363,6	0,3	0,5	-9,8	13,4	-11,7	-19,8	-2,9	
Abr 2018	1.454,6	6,5	26,3	15,1	37,8	17,9	34,7	27,5	
May 2018	1.507,1	6,2	6,8	1,2	16,3	-5,8	-2,2	5,3	
Jun 2018	1.377,4	5,6	3,3	-7,7	8,6	10,6	-0,9	2,6	
Jul 2018	1.431,2	7,8	19,6	10,3	32,9	5,2	40,1	22,6	
Ago 2018	1.410,6	7,2	2,5	-2,2	4,6	5,8	6,8	3,2	
Sep 2018	1.125,0	4,7	-12,5	-16,9	-7,4	-16,3	-23,6	-14,7	
Oct 2018	1.567,7	5,7	9,6	-0,2	21,4	4,6	38,0	13,9	
Nov 2018	1.526,0	5,0	-3,4	-5,7	-0,9	-4,2	13,0	-1,3	
Dic 2018	1.267,8	4,2	-8,4	-6,9	-11,0	-4,5	24,0	-4,5	
Ene 2019	1.355,0	2,6	0,1	-3,1	6,2	-9,5	15,2	2,6	
Feb 2019	1.201,5	0,8	-7,9	-0,2	-4,6	-28,3	37,3	-1,1	
Mar 2019	1.444,4	2,6	-0,3	0,4	0,8	-5,8	45,5	5,9	
Abr 2019	1.320,0	-0,6	-14,3	-12,3	-14,3	-18,4	18,7	-9,3	
May 2019	1.421,9	-1,7	-10,4	-10,7	-9,7	-12,0	19,9	-5,7	
Jun 2019	1.240,0	-3,1	-14,9	2,2	-23,1	-20,8	15,7	-10,0	
Jul 2019	1.355,3	-3,4	-9,1	-4,1	-11,0	-13,3	14,0	-5,3	
Ago 2019	1.306,9	-3,9	-11,4	-1,9	-13,1	-23,7	13,3	-7,4	
Sep 2019	1.273,9	-2,3	8,9	12,9	7,8	3,5	33,8	13,2	
Oct 2019	1.462,9	-2,8	-8,7	-4,5	-10,6	-12,7	2,5	-6,7	
Nov 2019	1.388,3	-3,5	-11,5	-7,4	-13,2	-16,1	4,9	-9,0	
Dic 2019	1.260,5	-3,2	-1,7	-2,6	-2,1	1,7	5,6	-0,6	
Ene 2020	1.348,0	-0,5	-4,7	3,0	-8,8	-7,4	17,8	-0,5	
Feb 2020	1.216,0	0,3	2,9	-0,5	3,7	8,3	-5,0	1,2	
Mar 2020	1.282,3	-3,9	-13,1	-2,9	-21,4	-6,7	-3,0	-11,2	
Abr 2020	1.055,5	-7,9	-20,5	-16,1	-26,9	-8,1	-18,2	-20,0	
May 2020	1.026,3	-12,1	-30,0	-30,0	-33,3	-19,7	-19,2	-27,8	
Jun 2020	1.188,0	-10,9	-2,2	1,8	-9,2	8,6	-11,8	-4,2	

1/ Variación interanual del nivel promedio anual del periodo que termina en el mes.

Fuente: Dirección General de Aduanas y Departamento de Estadística Macroeconómica.

### 3. Indicadores de las finanzas públicas

---

En el primer semestre de 2020, la menor recaudación tributaria asociada al impacto negativo de la pandemia en la actividad económica y la moratoria tributaria, aunada al otorgamiento de subsidios (Bono Proteger) para dar alivio a los sectores vulnerables afectados por la COVID-19 y al mayor pago de intereses sobre la deuda, deterioraron considerablemente el resultado fiscal, que se situó en -4,0% del PIB (-3,1% en junio de 2019); asimismo, el déficit primario (diferencia entre ingresos y gastos sin considerar intereses) se ubicó en 1,6% del PIB (0,5 p.p. mayor al de un año antes)<sup>1</sup>. No obstante, este resultado primario reflejó los esfuerzos realizados por las autoridades por racionalizar y contener los gastos primarios, los cuales cayeron 2,7% a pesar del contexto de la crisis sanitaria.

El mayor efecto de la crisis sanitaria en los ingresos tributarios (con moratoria) se observó en los rubros de aduanas, “otros ingresos tributarios” y renta. En los primeros dos casos incidió la reducción de las importaciones ante la desaceleración de la actividad económica, la caída en los derechos de salida del territorio y del impuesto único a los combustibles. En el caso del impuesto a los ingresos y utilidades influyó la caída en el ingreso por el impuesto a las personas jurídicas. En contraste, los ingresos por impuesto al valor agregado interno (IVA), aumentaron 12,3% (5,1% en junio de 2019), debido al efecto de base de comparación, cuando 12 meses atrás se aplicaba el impuesto sobre las ventas y no el IVA.

En el caso de los gastos primarios, la caída se debió a las menores transferencias corrientes y de capital, y la desaceleración en las remuneraciones. En los dos primeros rubros influyó el menor flujo de recursos al Fondo Especial para la Educación Superior, la Caja Costarricense de Seguro Social (CCSS) y al Fondo de Desarrollo Social y Asignaciones Familiares (FODESAF); así como el menor giro de recursos al CONAVI. En el caso de las remuneraciones (segundo rubro en importancia dentro de los gastos totales) la desaceleración (2,2% contra 2,9% en junio de 2019), evidenció el impacto de las medidas administrativas de contención, especialmente, en los incentivos salariales. No obstante, el repunte en el pago de intereses, en especial asociado a la deuda interna, llevó a un mayor crecimiento del déficit financiero. Cabe indicar que el incremento en el servicio de intereses explicó el 43% del déficit, y además representó el 22% de los gastos totales (19% en igual periodo de 2019).

Por otro lado, el Banco Central registró un déficit financiero<sup>2</sup> equivalente a 0,15% del PIB a junio de 2020, ligeramente superior a lo observado en junio de 2019 (aunque el monto absoluto es muy similar al observado un año atrás). Mientras que el resto del sector público no financiero reducido<sup>3</sup> acumuló este semestre, según cifras preliminares, un superávit equivalente a 0,7% del PIB (1,2% un año antes). Este resultado obedece a la fuerte caída en los ingresos de las instituciones públicas incluidas en la muestra, en especial de la CCSS.

Dado lo anterior, el déficit financiero del sector público global reducido se ubicó en el equivalente a 3,4% del PIB (cerca de 1,3 p.p. por encima de lo registrado 12 meses atrás).

Finalmente, el saldo de la deuda del Gobierno Central y del Sector Público Global alcanzaron un 63% y 79,9% del PIB, respectivamente, para un incremento de 7,4 p.p. y 8,7 p.p. en ese orden, con respecto a lo observado en junio de 2019. Además, el Gobierno financió sus necesidades de caja y otras obligaciones sin generar presiones adicionales sobre las tasas de interés locales, pues en este semestre contó con acceso al financiamiento externo (en especial de apoyo presupuestario) y utilizó parte de sus depósitos en el BCCR.

---

<sup>1</sup> Sin embargo, si se ajustan los ingresos por el efecto de la moratoria tributaria en el segundo trimestre (estimada en 0,7% del PIB), el ingreso tributario habría caído 1,5% interanual y el déficit financiero habría sido de 3,3% del PIB, 0,2 p.p. por encima de lo observado 12 meses antes. Asimismo, el déficit primario habría sido de 0,9% del PIB (1,1% a junio de 2019).

<sup>2</sup> Según metodología de cuentas monetarias.

<sup>3</sup> Incluye una muestra de seis entidades: CCSS, ICE, CNP, RECOPE, JPS e ICAA.

## SECTOR PÚBLICO GLOBAL REDUCIDO: Resultado financiero -Cifras acumuladas a Jun, como porcentaje del PIB-

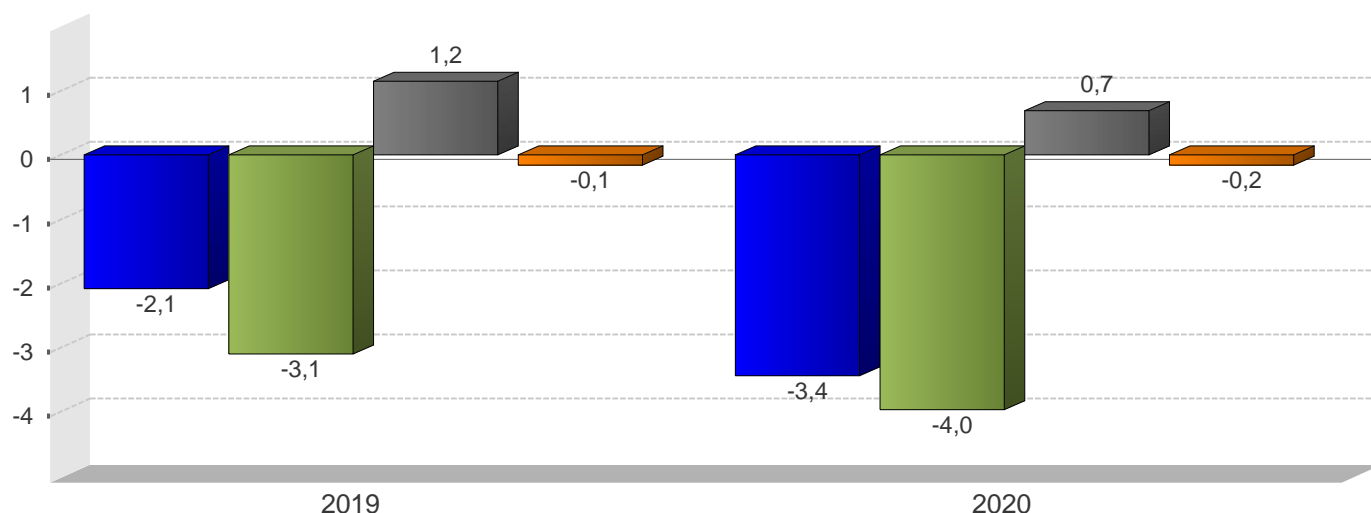

■ SPG   
 ■ GC   
 ■ RSPNF   
 ■ BCCR

### SECTOR PÚBLICO GLOBAL REDUCIDO Ingresos, gastos y resultado financiero (cifras acumuladas, en millones de colones y porcentajes del PIB)

	2019		2020	
	Monto	Proporción del PIB	Monto	Proporción del PIB
<b>SPG</b>				
A Ingresos totales	6.190.156,7	17,1	5.602.846,5	16,3
D Gasto Total	6.943.931,6	19,1	6.783.614,5	19,7
E Resultado Financiero	-753.774,9	-2,1	-1.180.768,0	-3,4
<b>BCCR</b>				
A Ingresos totales	84.408,7	0,2	65.993,1	0,2
D Gasto Total	136.771,6	0,4	118.139,4	0,3
E Resultado Financiero	-52.362,9	-0,1	-52.146,3	-0,2
<b>SPNF</b>				
A Ingresos totales	6.105.748,0	16,8	5.536.853,4	16,1
D Gasto Total	6.807.160,0	18,8	6.665.475,1	19,3
E Resultado Financiero	-701.412,0	-1,9	-1.128.621,8	-3,3
<b>GC</b>				
A Ingresos totales	2.528.810,4	6,9	2.310.099,7	6,7
D Gasto Total	3.649.007,4	10,0	3.675.810,2	10,7
E Resultado Financiero	-1.120.197,0	-3,1	-1.365.710,5	-4,0
C Resultado Primario	-414.199,2	-1,1	-554.247,7	-1,6
<b>RSPNF</b>				
A Ingresos totales	3.576.937,6	9,9	3.226.753,7	9,4
D Gasto Total	3.158.152,5	8,7	2.989.665,0	8,7
E Resultado Financiero	418.785,1	1,2	237.088,7	0,7

1/ Cifras base devengado preliminares para el último año.

2/ Sector Público Global (SPG): Banco Central (BCCR) y Sector Público no Financiero (SPNF).

3/ Sector Público no Financiero (SPNF): Gobierno Central (GC) y Resto Sector Público no Financiero (RSPNF).

4/ Resto Sector Público no Financiero (RSPNF): muestra de seis instituciones (CCSS, RECOPE, CNP, ICE, JPSSJ, ICAA).

Fuente: Ministerio de Hacienda y Departamento de Estadística Macroeconómica.

## GOBIERNO CENTRAL: Ingresos, gastos y resultado financiero -Cifras acumuladas a Jun, como porcentaje del PIB-

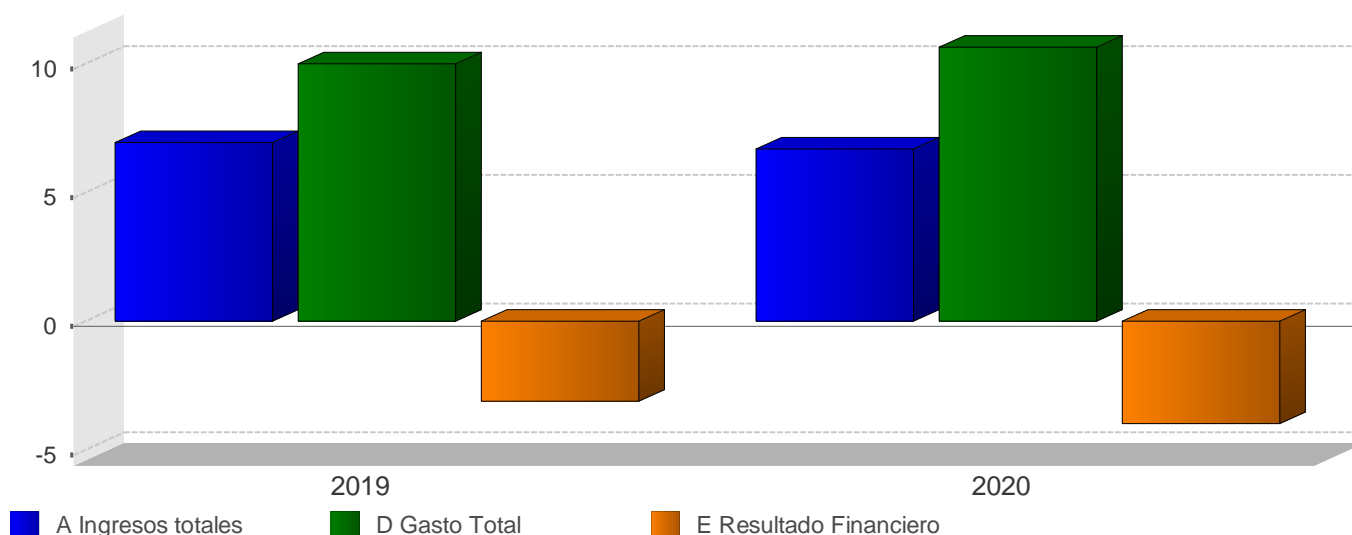

### GOBIERNO CENTRAL Ingresos totales, gastos reconocidos y resultados financiero y primario (Cifras acumuladas, en millones de colones y porcentajes)

	2019		2020	
	Monto	Variación	Monto	Variación
<b>A Ingresos totales</b>	<b>2.528.810,4</b>	<b>7,9</b>	<b>2.310.099,7</b>	<b>-8,6</b>
<b>Ingresos corrientes</b>	<b>2.498.434,7</b>	<b>6,7</b>	<b>2.235.099,7</b>	<b>-10,5</b>
<b>Ingresos tributarios</b>	<b>2.310.301,2</b>	<b>7,4</b>	<b>2.041.547,1</b>	<b>-11,6</b>
Aduanas	507.185,6	-3,1	360.569,8	-28,9
Impuesto a los ingresos y utilidades	915.745,8	17,8	821.030,5	-10,3
Ventas (internas)	417.055,2	5,1	468.382,0	12,3
Consumo (interno)	5.009,8	-63,8	3.003,5	-40,0
Otros ingresos tributarios	465.304,8	5,7	388.561,3	-16,5
<b>Ingresos no tributarios</b>	<b>188.133,5</b>	<b>-1,1</b>	<b>193.552,6</b>	<b>2,9</b>
Contribuciones sociales	37.949,2	0,6	36.539,2	-3,7
Transferencias	97.858,2	-14,8	126.971,7	29,8
Otros ingresos no tributarios	52.326,1	39,4	30.041,7	-42,6
<b>Ingresos de Capital</b>	<b>30.375,7</b>	<b>1.966,1</b>	<b>75.000,0</b>	<b>146,9</b>
<b>B Gasto Primario</b>	<b>2.943.009,6</b>	<b>7,5</b>	<b>2.864.347,4</b>	<b>-2,7</b>
<b>C Resultado Primario</b>	<b>-414.199,2</b>	<b>4,9</b>	<b>-554.247,7</b>	<b>33,8</b>
<b>D Gasto Total</b>	<b>3.649.007,4</b>	<b>9,4</b>	<b>3.675.810,2</b>	<b>0,7</b>
<b>Gastos corrientes</b>	<b>3.348.522,3</b>	<b>6,3</b>	<b>3.500.657,5</b>	<b>4,5</b>
<b>Remuneraciones</b>	<b>1.204.308,8</b>	<b>2,9</b>	<b>1.231.336,9</b>	<b>2,2</b>
<b>Compra de bienes y servicios</b>	<b>82.376,2</b>	<b>-0,9</b>	<b>85.614,6</b>	<b>3,9</b>
<b>Transferencias corrientes</b>	<b>1.355.839,5</b>	<b>4,6</b>	<b>1.372.243,4</b>	<b>1,2</b>
Sector privado	392.165,8	2,6	440.019,9	12,2
Sector público	948.264,6	5,7	860.619,0	-9,2
Sector externo	2.667,7	-4,2	3.417,4	28,1
con recurso externo	12.741,4	-11,1	68.187,1	435,2
<b>Servicio de intereses</b>	<b>705.997,8</b>	<b>18,0</b>	<b>811.462,8</b>	<b>14,9</b>
<b>Gastos de capital</b>	<b>269.641,2</b>	<b>44,0</b>	<b>175.152,6</b>	<b>-35,0</b>
<b>Inversión</b>	<b>15.036,7</b>	<b>-28,8</b>	<b>21.381,8</b>	<b>42,2</b>
<b>Transferencias de Capital</b>	<b>254.604,5</b>	<b>53,3</b>	<b>153.770,8</b>	<b>-39,6</b>
Sector privado	7.420,5	11,5	6.611,8	-10,9
Sector público	159.048,9	8,6	140.407,8	-11,7
Sector externo	0,0	-100,0	-	-
con recurso externo	88.135,1	602,1	6.751,2	-92,3
<b>Concesión</b>	<b>30.843,9</b>	<b>0,0</b>	<b>-</b>	<b>-</b>
<b>E Resultado Financiero</b>	<b>-1.120.197,0</b>	<b>12,7</b>	<b>-1.365.710,5</b>	<b>21,9</b>
<b>F Financiamiento Neto</b>	<b>1.120.197,3</b>	<b>12,7</b>	<b>1.365.710,5</b>	<b>21,9</b>
<b>Financiamiento externo</b>	<b>1.713,4</b>	<b>470,6</b>	<b>460.967,2</b>	<b>269,0</b>
<b>Financiamiento interno</b>	<b>1.118.483,9</b>	<b>12,6</b>	<b>904.743,3</b>	<b>-19,1</b>

1/ Cifras base devengado preliminares para el último año.

2/ El resultado primario es la diferencia entre los ingresos y gastos, excluyendo el servicio de intereses.

3/ El resultado financiero es la diferencia entre los ingresos y gastos totales.

Fuente: Ministerio de Hacienda y Departamento de Estadística Macroeconómica.



**GOBIERNO CENTRAL: Ingresos totales**  
**-Tasas de variación interanual (%) a Jun-**

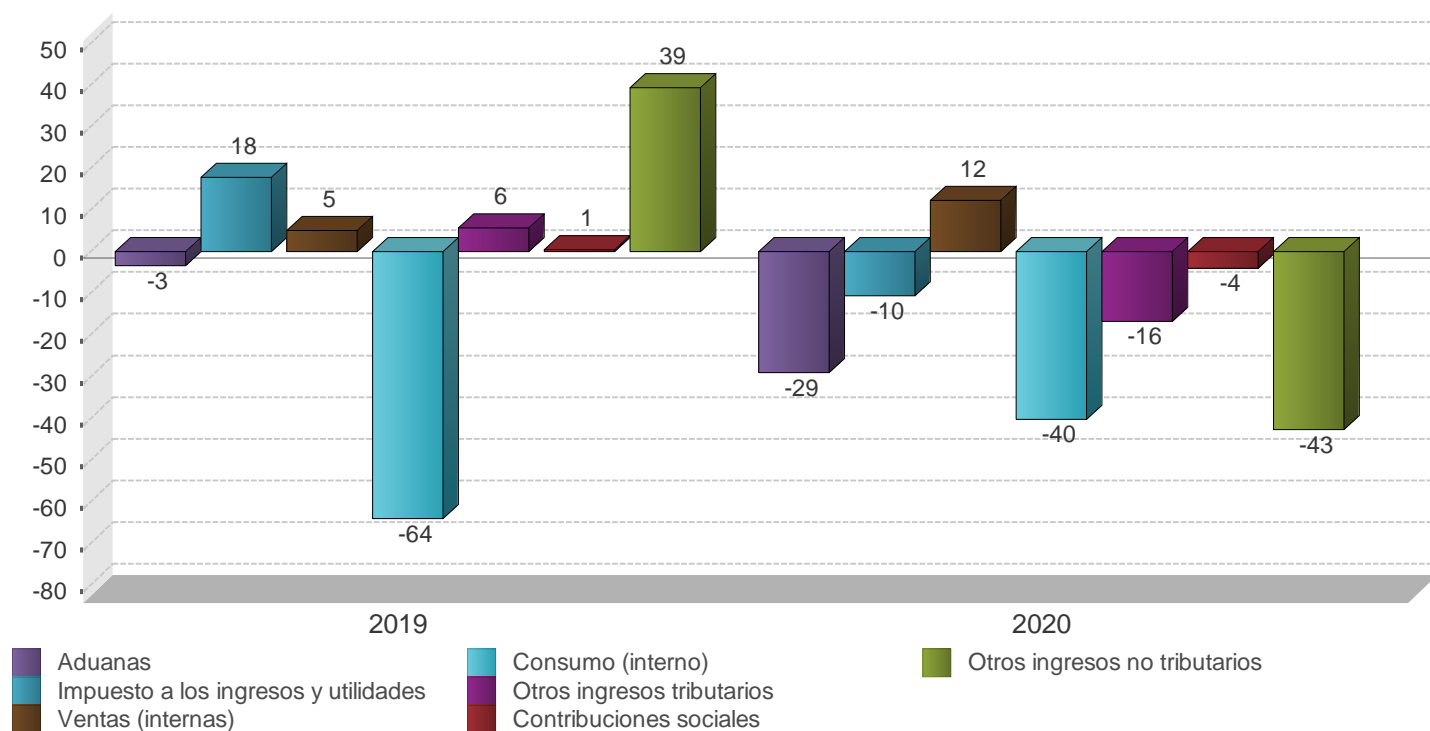

**GOBIERNO CENTRAL**  
**Estructura de ingresos totales**  
 (Cifras acumuladas, en millones de colones y porcentajes)

	2019		2020	
	Monto	Composición %	Monto	Composición %
<b>A Ingresos totales</b>	<b>2.528.810,4</b>	<b>100,0%</b>	<b>2.310.099,7</b>	<b>100,0%</b>
<b>Ingresos corrientes</b>	<b>2.498.434,7</b>	<b>98,8%</b>	<b>2.235.099,7</b>	<b>96,8%</b>
<b>Ingresos tributarios</b>	<b>2.310.301,2</b>	<b>91,4%</b>	<b>2.041.547,1</b>	<b>88,4%</b>
Aduanas	507.185,6	20,1%	360.569,8	15,6%
Impuesto a los ingresos y utilidades	915.745,8	36,2%	821.030,5	35,5%
Ventas (internas)	417.055,2	16,5%	468.382,0	20,3%
Consumo (interno)	5.009,8	0,2%	3.003,5	0,1%
Otros ingresos tributarios	465.304,8	18,4%	388.561,3	16,8%
<b>Ingresos no tributarios</b>	<b>188.133,5</b>	<b>7,4%</b>	<b>193.552,6</b>	<b>8,4%</b>
Contribuciones sociales	37.949,2	1,5%	36.539,2	1,6%
Transferencias	97.858,2	3,9%	126.971,7	5,5%
Otros ingresos no tributarios	52.326,1	2,1%	30.041,7	1,3%
<b>Ingresos de Capital</b>	<b>30.375,7</b>	<b>1,2%</b>	<b>75.000,0</b>	<b>3,2%</b>

1/ Cifras preliminares para el último año.

2/ El rubro de otros ingresos tributarios incluye el monto del impuesto único a los combustibles.

Fuente: Ministerio de Hacienda y Departamento de Estadística Macroeconómica.



**GOBIERNO CENTRAL: Gastos totales**  
- Tasas de variación interanual (%) a Jun-

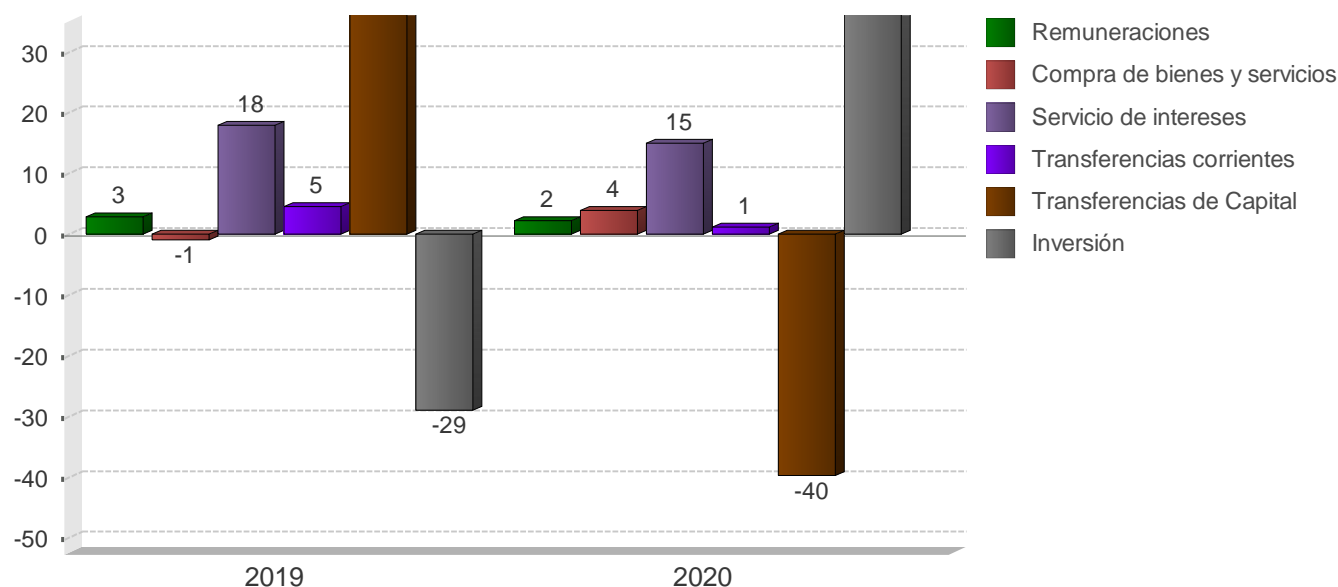

GOBIERNO CENTRAL  
Estructura de gastos totales  
(Cifras acumuladas, en millones de colones y porcentajes)

	2019		2020	
	Monto	Composición %	Monto	Composición %
<b>D Gasto Total</b>	<b>3.649.007,4</b>	<b>100,0%</b>	<b>3.675.810,2</b>	<b>100,0%</b>
<b>Gastos corrientes</b>	<b>3.348.522,3</b>	<b>91,8%</b>	<b>3.500.657,5</b>	<b>95,2%</b>
Remuneraciones	1.204.308,8	33,0%	1.231.336,9	33,5%
Compra de bienes y servicios	82.376,2	2,3%	85.614,6	2,3%
Transferencias corrientes	<b>1.355.839,5</b>	<b>37,2%</b>	<b>1.372.243,4</b>	<b>37,3%</b>
Sector privado	392.165,8	10,7%	440.019,9	12,0%
Sector público	948.264,6	26,0%	860.619,0	23,4%
Sector externo	2.667,7	0,1%	3.417,4	0,1%
con recurso externo	12.741,4	0,3%	68.187,1	1,9%
Servicio de intereses	<b>705.997,8</b>	<b>19,3%</b>	<b>811.462,8</b>	<b>22,1%</b>
Deuda interna	594.234,4	16,3%	700.611,7	19,1%
Deuda externa	111.763,4	3,1%	110.851,1	3,0%
<b>Gastos de capital</b>	<b>269.641,2</b>	<b>7,4%</b>	<b>175.152,6</b>	<b>4,8%</b>
Inversión	15.036,7	0,4%	21.381,8	0,6%
Transferencias de Capital	<b>254.604,5</b>	<b>7,0%</b>	<b>153.770,8</b>	<b>4,2%</b>
Sector privado	7.420,5	0,2%	6.611,8	0,2%
Sector público	159.048,9	4,4%	140.407,8	3,8%
con recurso externo	88.135,1	2,4%	6.751,2	0,2%
<b>Concesión</b>	30.843,9	0,8%	-	-

1/ Cifras base devengado preliminares para el último año.  
2/ El rubro de remuneraciones incluye las cargas sociales.

Fuente: Ministerio de Hacienda y Departamento de Estadística Macroeconómica.

**SECTOR PUBLICO GLOBAL**  
Indicadores de la Deuda Interna y Externa  
- Millones de colones y porcentajes -

	2018	2019				2020	
	Dic	Mar	Jun	Sep	Dic	Mar	Jun
<b>Deuda Pública Total</b>							
<b>Monto</b>	<b>24.142.874,3</b>	<b>25.001.836,9</b>	<b>25.171.362,3</b>	<b>25.530.439,6</b>	<b>26.810.311,4</b>	<b>27.411.174,0</b>	<b>28.273.370,3</b>
Deuda interna	17.052.330,0	18.002.959,6	18.540.429,1	18.947.717,0	19.286.962,8	20.206.773,7	20.557.039,6
Deuda externa	7.090.544,4	6.998.877,2	6.630.933,2	6.582.722,7	7.523.348,6	7.204.400,3	7.716.330,6
<b>Proporción del PIB</b>	<b>69,1</b>	<b>71,4</b>	<b>71,2</b>	<b>71,5</b>	<b>73,9</b>	<b>75,9</b>	<b>79,9</b>
Deuda interna	48,8	51,4	52,4	53,1	53,2	56,0	58,1
Deuda externa	20,3	20,0	18,8	18,4	20,7	20,0	21,8
<b>Proporción del total</b>	<b>100,0</b>	<b>100,0</b>	<b>100,0</b>	<b>100,0</b>	<b>100,0</b>	<b>100,0</b>	<b>100,0</b>
Deuda interna	70,6	72,0	73,7	74,2	71,9	73,7	72,7
Deuda externa	29,4	28,0	26,3	25,8	28,1	26,3	27,3
<b>Según moneda</b>	<b>100,0</b>	<b>100,0</b>	<b>100,0</b>	<b>100,0</b>	<b>100,0</b>	<b>100,0</b>	<b>100,0</b>
Moneda Nacional	54,3	53,4	56,2	57,0	56,2	58,6	58,4
Moneda extranjera	45,7	46,6	43,8	43,0	43,8	41,4	41,6
<b>Según deudor</b>	<b>100,0</b>	<b>100,0</b>	<b>100,0</b>	<b>100,0</b>	<b>100,0</b>	<b>100,0</b>	<b>100,0</b>
Gobierno Central	76,9	77,8	78,1	78,8	79,1	79,1	78,8
Banco Central	11,1	10,8	11,2	10,7	10,9	9,3	10,1
Resto del sector público	11,9	11,4	10,7	10,5	9,9	11,6	11,2

	2018	2019				2020	
	Dic	Mar	Jun	Sep	Dic	Mar	Jun
<b>Deuda interna</b>							
<b>Según moneda</b>	<b>100,0</b>	<b>100,0</b>	<b>100,0</b>	<b>100,0</b>	<b>100,0</b>	<b>100,0</b>	<b>100,0</b>
Moneda nacional	76,9	74,1	76,3	76,8	78,2	79,4	80,4
Moneda extranjera	23,1	25,9	23,7	23,2	21,8	20,6	19,6
<b>Según deudor</b>	<b>100,0</b>	<b>100,0</b>	<b>100,0</b>	<b>100,0</b>	<b>100,0</b>	<b>100,0</b>	<b>100,0</b>
Gobierno Central	87,0	87,5	86,8	87,2	86,0	84,2	83,1
Banco Central	12,2	11,7	12,4	12,1	13,3	12,7	13,8
Resto Sector Público	0,9	0,8	0,8	0,8	0,7	3,2	3,1
<b>Según tenedor</b>	<b>100,0</b>	<b>100,0</b>	<b>100,0</b>	<b>100,0</b>	<b>100,0</b>	<b>100,0</b>	<b>100,0</b>
Sociedades de Depósito Bancario	15,3	15,0	15,4	14,8	15,2	15,7	16,4
Banco Central	1,5	1,4	1,4	1,5	1,8	2,0	1,5
Resto otras Soc Depósito	3,3	3,5	3,6	3,9	4,1	4,4	4,0
Sector Público	37,1	37,5	36,1	34,5	34,2	34,1	34,1
Sector Privado	36,5	37,7	38,3	40,3	40,3	39,6	40,0
Sector Externo	6,3	4,9	5,2	5,0	4,5	4,3	3,9
<b>Deuda externa</b>							
<b>Según moneda</b>	<b>11.626,3</b>	<b>11.673,9</b>	<b>11.413,9</b>	<b>11.341,7</b>	<b>13.117,6</b>	<b>12.436,0</b>	<b>13.218,8</b>
Moneda extranjera	11.626,3	11.673,9	11.413,9	11.341,7	13.117,6	12.436,0	13.218,8
<b>Según acreedor</b>	<b>100,0</b>	<b>100,0</b>	<b>100,0</b>	<b>100,0</b>	<b>100,0</b>	<b>100,0</b>	<b>100,0</b>
Organismos multilaterales	36,6	38,2	38,3	37,7	34,8	31,4	36,0
Organismos bilaterales	3,7	3,8	3,8	3,9	3,6	3,8	3,6
Banca internacional y proveedores	5,0	4,5	5,0	4,7	3,6	3,7	3,3
Otros acreedores	54,7	53,5	52,8	53,8	57,9	61,1	57,0

1/ Cifras sin consolidar del Ministerio de Hacienda y preliminares para el último mes.

2/ El saldo de la deuda interna incluye el valor nominal de la deuda bonificada del Gobierno Central y del resto del sector público. Además, incluye las captaciones del Banco Central: BEM, CERTD\$, depósitos electrónicos a plazo (DEP) y depósitos en el MIL.

3/ El saldo de la deuda externa se muestra al final del cuadro en millones de dólares y se convierte en colones utilizando el tipo de cambio de venta al último día del mes, de las operaciones con el Sector Público no Bancario.

4/ La estructura de la deuda interna según tenedor se calcula con base en la tenencia de la deuda interna bonificada del sector público que elabora el Departamento de Estadística Macroeconómica.

5/ El rubro de otros acreedores de la deuda pública externa incluye los bonos colocados por el Gobierno y el ICE en el extranjero.

Fuente: Ministerio de Hacienda y Departamento de Estadística Macroeconómica.

GOBIERNO CENTRAL  
Indicadores de la Deuda Interna y Externa  
- Millones de colones y porcentajes -

	2018	2019				2020	
	Dic	Mar	Jun	Sep	Dic	Mar	Jun
<b>Deuda Pública Total</b>							
<b>Monto</b>	<b>18.577.940,2</b>	<b>19.443.930,0</b>	<b>19.665.575,5</b>	<b>20.108.579,3</b>	<b>21.217.055,5</b>	<b>21.674.476,6</b>	<b>22.268.688,9</b>
Deuda interna	14.831.813,2	15.759.878,1	16.095.673,6	16.516.826,2	16.581.138,0	17.004.634,9	17.078.201,2
Deuda externa	3.746.127,1	3.684.051,9	3.569.901,9	3.591.753,2	4.635.917,5	4.669.841,7	5.190.487,7
<b>Proporción del PIB</b>	<b>53,2</b>	<b>55,5</b>	<b>55,6</b>	<b>56,3</b>	<b>58,5</b>	<b>60,1</b>	<b>63,0</b>
Deuda interna	42,5	45,0	45,5	46,3	45,7	47,1	48,3
Deuda externa	10,7	10,5	10,1	10,1	12,8	12,9	14,7
<b>Proporción del total</b>	<b>100,0</b>	<b>100,0</b>	<b>100,0</b>	<b>100,0</b>	<b>100,0</b>	<b>100,0</b>	<b>100,0</b>
Deuda interna	79,8	81,1	81,8	82,1	78,2	78,5	76,7
Deuda externa	20,2	18,9	18,2	17,9	21,8	21,5	23,3
<b>Según moneda</b>	<b>100,0</b>	<b>100,0</b>	<b>100,0</b>	<b>100,0</b>	<b>100,0</b>	<b>100,0</b>	<b>100,0</b>
Moneda Nacional	58,7	57,1	59,5	60,3	58,3	59,3	58,6
Moneda extranjera	41,3	42,9	40,5	39,7	41,7	40,7	41,4

	2018	2019				2020	
	Dic	Mar	Jun	Sep	Dic	Mar	Jun
<b>Deuda interna</b>							
<b>Según moneda</b>	<b>100,0</b>	<b>100,0</b>	<b>100,0</b>	<b>100,0</b>	<b>100,0</b>	<b>100,0</b>	<b>100,0</b>
Moneda nacional	73,5	70,5	72,7	73,4	74,6	75,6	76,4
Moneda extranjera	26,5	29,5	27,3	26,6	25,4	24,4	23,6
<b>Según tenedor</b>	<b>100,0</b>	<b>100,0</b>	<b>100,0</b>	<b>100,0</b>	<b>100,0</b>	<b>100,0</b>	<b>100,0</b>
Sociedades de Depósito Bancario	13,5	13,3	13,6	12,8	13,2	13,5	14,9
Resto otras Soc Depósito	2,2	2,5	2,5	2,7	2,6	2,8	2,9
Sector Público	39,1	39,6	38,0	36,4	36,4	35,1	35,9
Sector Privado	37,8	38,9	39,9	42,4	42,6	43,5	41,9
Sector Externo	7,4	5,7	6,0	5,7	5,2	5,0	4,5
<b>Según instrumento</b>	<b>100,0</b>	<b>100,0</b>	<b>100,0</b>	<b>100,0</b>	<b>100,0</b>	<b>100,0</b>	<b>100,0</b>
Tasa básica	9,1	8,5	8,1	7,9	7,8	7,6	7,6
Cero Cupón	6,0	5,1	4,3	3,4	2,3	2,8	4,1
Cero cupón en dólares	0,7	0,3	0,2	0,4	0,1	0,1	0,1
TUDES	8,1	7,6	7,4	7,3	7,5	7,4	7,3
TP\$ tasa fija	25,8	29,2	27,0	26,2	25,3	24,3	23,5
TP¢ tasa fija	38,8	38,4	42,4	44,7	46,4	47,0	46,7
Otros bonos	11,6	10,9	10,6	10,2	10,6	10,8	10,7
<b>Deuda externa</b>							
<b>Según moneda</b>	<b>6.142,5</b>	<b>6.144,9</b>	<b>6.144,9</b>	<b>6.188,4</b>	<b>8.083,1</b>	<b>8.060,9</b>	<b>8.891,8</b>
Moneda extranjera	6.142,5	6.144,9	6.144,9	6.188,4	8.083,1	8.060,9	8.891,8

1/ Cifras preliminares para el último mes.

2/ El saldo de la deuda interna incluye el valor nominal de la deuda interna bonificada del Gobierno Central.

3/ El saldo de deuda externa se muestra al final del cuadro en millones de dólares y se convierte a colones utilizando el tipo de cambio de venta al último día del mes, de las operaciones con el Sector Público no Bancario, y se utiliza para mantener congruencia con el Ministerio de Hacienda.

4/ La estructura de la deuda interna según tenedor se calcula con base en la tenencia de la deuda interna bonificada del Gobierno que elabora el Departamento de Estadística Macroeconomía.

5/ La estructura de la deuda interna según clase de título se calcula con base en la información de la Dirección de Crédito Público.

Fuente: Ministerio de Hacienda y Departamento de Estadística Macroeconómica.

BANCO CENTRAL DE COSTA RICA  
Indicadores de Deuda Interna y Externa  
- Millones de colones y porcentajes -

	2018		2019				2020	
	Dic	Mar	Jun	Sep	Dic	Mar	Jun	
<b>Deuda Pública Total</b>								
<b>Monto</b>	<b>2.690.959,1</b>	<b>2.703.899,2</b>	<b>2.815.585,8</b>	<b>2.728.541,7</b>	<b>2.926.812,6</b>	<b>2.562.375,4</b>	<b>2.844.891,6</b>	
Deuda interna	2.073.965,8	2.097.564,5	2.301.096,5	2.287.286,8	2.562.907,8	2.557.070,0	2.839.994,0	
Deuda externa	616.993,3	606.334,7	514.489,3	441.254,9	363.904,8	5.305,4	4.897,6	
<b>Proporción del PIB</b>	<b>7,7</b>	<b>7,7</b>	<b>8,0</b>	<b>7,6</b>	<b>8,1</b>	<b>7,1</b>	<b>8,0</b>	
Deuda interna	5,9	6,0	6,5	6,4	7,1	7,1	8,0	
Deuda externa	1,8	1,7	1,5	1,2	1,0	0,0	0,0	
<b>Proporción del total</b>	<b>100,0</b>	<b>100,0</b>	<b>100,0</b>	<b>100,0</b>	<b>100,0</b>	<b>100,0</b>	<b>100,0</b>	
Deuda interna	77,1	77,6	81,7	83,8	87,6	99,8	99,8	
Deuda externa	22,9	22,4	18,3	16,2	12,4	0,2	0,2	
<b>Según moneda</b>	<b>100,0</b>	<b>100,0</b>	<b>100,0</b>	<b>100,0</b>	<b>100,0</b>	<b>100,0</b>	<b>100,0</b>	
Moneda Nacional	77,1	77,6	81,7	83,8	87,6	99,8	99,8	
Moneda extranjera	22,9	22,4	18,3	16,2	12,4	0,2	0,2	

	2018		2019				2020	
	Dic	Mar	Jun	Sep	Dic	Mar	Jun	
<b>Deuda interna</b>								
<b>Según moneda</b>	<b>100,0</b>	<b>100,0</b>	<b>100,0</b>	<b>100,0</b>	<b>100,0</b>	<b>100,0</b>	<b>100,0</b>	
Moneda nacional	100,0	100,0	100,0	100,0	100,0	100,0	100,0	
<b>Según tenedor</b>	<b>100,0</b>	<b>100,0</b>	<b>99,6</b>	<b>100,0</b>	<b>100,0</b>	<b>100,0</b>	<b>100,0</b>	
Sociedades de Depósito Bancario	32,2	31,5	33,8	35,9	37,9	41,4	37,1	
Sector Público	31,5	31,2	30,0	29,2	27,3	24,3	27,4	
Sector Privado	36,3	37,3	35,9	35,0	34,8	34,3	35,5	
<b>Según instrumento</b>	<b>100,0</b>	<b>100,0</b>	<b>100,0</b>	<b>100,0</b>	<b>100,0</b>	<b>100,0</b>	<b>100,0</b>	
Facilidad de depósito MIL	3,9	6,9	14,1	15,1	24,9	21,4	38,8	
Cero Cupón	91,2	85,4	81,0	80,7	71,0	72,7	58,1	
Depósito electrónico a plazo	4,9	7,7	4,9	4,3	4,2	6,0	3,2	
<b>Deuda externa</b>								
<b>Según moneda</b>	<b>1.011,7</b>	<b>1.011,4</b>	<b>885,6</b>	<b>760,3</b>	<b>634,5</b>	<b>9,2</b>	<b>8,4</b>	
Moneda extranjera	1.011,7	1.011,4	885,6	760,3	634,5	9,2	8,4	

1/ Cifras preliminares para el último mes.

2/ El saldo de la deuda interna incluye BEM, CERTD\$, depósitos electrónicos a plazo (DEP) y depósitos en el MIL.

3/ El saldo de la deuda externa se muestra al final del cuadro en millones de dólares y se convierte a colones utilizando el tipo de cambio de venta al último día del mes, de las operaciones con el Sector Público no Bancario, y se utiliza para mantener congruencia con el Ministerio de Hacienda.

4/ La estructura de la deuda interna del BCCR según tenedor, se calcula con base en la tenencia de la deuda interna bonificada del BCCR que elabora el Departamento de Estadística Macroeconómica.

Fuente: Ministerio de Hacienda y Banco Central de Costa Rica.

GOBIERNO CENTRAL  
Tenencia de la deuda interna bonificada  
-Saldo en millones de colones-

	Dic 2018	Mar 2019	Jun 2019	Sep 2019	Dic 2019	Mar 2020	Jun 2020	Jul 2020
<b>Total Valor Nominal</b>	14.831.813	15.759.878	16.095.674	16.516.826	16.493.193	17.004.635	17.078.201	17.164.636
<b>Total Valor Transado</b>	13.994.206	15.026.481	15.477.368	16.024.135	16.175.639	16.571.143	16.594.618	16.767.489
<b>Sociedades de Depósitos</b>	<b>2.240.884</b>	<b>2.240.318</b>	<b>2.498.505</b>	<b>2.508.998</b>	<b>2.570.952</b>	<b>2.705.889</b>	<b>2.943.350</b>	<b>3.241.857</b>
Sociedades de depósitos bancarios	<b>1.888.330</b>	<b>1.870.264</b>	<b>2.104.489</b>	<b>2.058.197</b>	<b>2.119.719</b>	<b>2.241.883</b>	<b>2.469.715</b>	<b>2.768.221</b>
Bancos Públicos	1.238.007	1.159.746	1.349.923	1.265.472	1.309.419	1.519.612	1.747.703	1.965.374
Bancos Privados	650.323	710.518	754.566	792.725	810.300	722.271	722.013	802.847
Otras sociedades de depósito no bancarias	<b>352.554</b>	<b>370.053</b>	<b>394.016</b>	<b>450.801</b>	<b>451.233</b>	<b>464.006</b>	<b>473.635</b>	<b>473.635</b>
Cooperativas	189.233	203.296	213.832	269.554	269.805	284.538	294.406	294.406
Financieras	21.494	22.586	24.481	22.680	22.914	24.065	24.772	24.772
Mutuales	77.357	88.412	102.305	104.427	100.041	99.474	99.713	99.713
Otros intermediarios	64.470	55.760	53.397	54.140	58.474	55.929	54.744	54.744
<b>Sector Financiero no Bancario</b>	<b>1.590.205</b>	<b>1.555.250</b>	<b>1.566.603</b>	<b>1.564.599</b>	<b>1.518.826</b>	<b>1.504.378</b>	<b>1.492.734</b>	<b>1.494.393</b>
Instituto Nacional de Seguros	1.218.916	1.166.291	1.177.832	1.158.880	1.110.775	1.090.946	1.080.374	1.080.374
Junta Poder Judicial	371.289	388.959	388.771	405.719	408.051	413.432	412.360	414.019
<b>Sector Público no Financiero</b>	<b>2.333.650</b>	<b>2.560.929</b>	<b>2.546.915</b>	<b>2.562.721</b>	<b>2.627.573</b>	<b>2.690.039</b>	<b>2.534.044</b>	<b>2.534.044</b>
Caja Costarricense de Seguro Social	2.044.831	2.242.412	2.246.265	2.234.721	2.338.406	2.375.625	2.329.660	2.329.660
Consejo Nacional de Producción	140	140	143	145	145	-	-	-
Inst. Cost. Acueductos y Alcantarillados	23.903	33.815	44.025	47.640	14.883	32.362	38.125	38.125
Inst. Costarricense de Turismo	28.735	30.891	33.974	35.882	26.812	31.012	28.568	28.568
Inst. de Desarrollo Agrario	46.362	54.364	45.784	60.127	50.832	56.610	47.819	47.819
Instituto Nacional de Aprendizaje	60.068	57.068	60.462	66.505	65.160	65.160	58.328	58.328
Junta de Protección Social	94.143	90.986	94.541	95.994	99.493	97.276	-	-
Refinadora Costarricense de Petróleo	35.469	51.253	21.721	21.706	31.841	31.993	31.543	31.543
<b>Resto Sector Público</b>	<b>1.559.210</b>	<b>1.656.751</b>	<b>1.700.154</b>	<b>1.705.014</b>	<b>1.706.755</b>	<b>1.892.859</b>	<b>1.936.746</b>	<b>1.936.746</b>
<b>Sector Privado</b>	<b>6.270.258</b>	<b>7.013.234</b>	<b>7.165.191</b>	<b>7.682.803</b>	<b>7.751.534</b>	<b>7.777.977</b>	<b>7.687.745</b>	<b>7.560.450</b>
No residente	815.954	1.010.145	924.153	914.308	844.198	820.740	740.409	707.624
Residente	5.454.304	6.003.089	6.241.038	6.768.494	6.907.336	6.957.237	6.947.336	6.852.825

1/ Cifras preliminares para el último año.

2/ Las cifras de Gobierno Central incluyen deuda interna bonificada en colones, dólares y TUDES.

3/ El valor nominal de la deuda interna bonificada incluye la capitalización de los títulos indexados a la inflación (TUDES) y los denominados en dólares (TP\$).

4/ El valor transado de la deuda interna bonificada no incluye la capitalización de los TUDES y TP\$. Además, los títulos cero cupón no contemplan el valor del descuento asociado a intereses.

5/ A partir de agosto del 2008, la información del ICE no se publica en forma explícita y se agrega con el resto del sector público, debido al carácter confidencial que le atribuye el artículo 35 de la Ley No. 8660 de Fortalecimiento y Modernización de las Entidades Públicas del Sector Telecomunicaciones.

Fuente: Ministerio de Hacienda y Banco Central de Costa Rica.

BANCO CENTRAL DE COSTA RICA  
Tenencia de la deuda interna bonificada en moneda nacional  
-Saldos en millones de colones-

	Dic 2018	Mar 2019	Jun 2019	Sep 2019	Dic 2019	Mar 2020	Jun 2020	Jul 2020
<b>Total en Circulación</b>	1.891.582	1.782.141	1.863.740	1.845.006	1.818.676	1.857.988	1.649.123	1.613.746
<b>Sociedades de Depósitos</b>	<b>590.341</b>	<b>578.860</b>	<b>622.467</b>	<b>638.932</b>	<b>689.163</b>	<b>768.374</b>	<b>611.636</b>	<b>612.787</b>
Sociedades de depósitos bancarios	<b>239.993</b>	<b>209.258</b>	<b>249.149</b>	<b>283.750</b>	<b>328.449</b>	<b>380.176</b>	<b>284.646</b>	<b>285.797</b>
Bancos Públicos	175.822	143.176	177.685	223.346	273.632	333.848	246.439	232.092
Bancos Privados	64.171	66.082	71.463	60.403	54.817	46.328	38.207	53.705
Otras sociedades financieras	<b>350.348</b>	<b>369.602</b>	<b>373.318</b>	<b>355.183</b>	<b>360.714</b>	<b>388.198</b>	<b>326.990</b>	<b>326.990</b>
Cooperativas	321.356	342.146	341.249	326.420	338.405	365.442	305.456	305.456
Financieras	1.876	1.868	2.033	1.046	518	514	513	513
Mutuales	14.715	16.006	19.584	17.286	12.094	11.944	11.841	11.841
Otros intermediarios	12.401	9.582	10.453	10.431	9.697	10.297	9.179	9.179
<b>Sector Financiero no Bancario</b>	<b>28.406</b>	<b>21.824</b>	<b>21.851</b>	<b>19.272</b>	<b>9.131</b>	<b>9.132</b>	<b>9.119</b>	<b>7.594</b>
Instituto Nacional de Seguros	16.816	16.339	16.366	16.607	6.466	6.467	6.454	6.454
Junta Poder Judicial	11.590	5.485	5.485	2.665	2.665	2.665	2.665	1.140
<b>Sector Público no Financiero</b>	<b>311.403</b>	<b>279.696</b>	<b>279.959</b>	<b>262.393</b>	<b>237.031</b>	<b>194.237</b>	<b>193.999</b>	<b>193.999</b>
Caja Costarricense de Seguro Social	311.403	279.696	279.959	262.393	237.031	194.237	193.999	193.999
<b>Resto Sector Público</b>	256.596	256.674	256.674	254.854	250.123	248.123	248.123	248.123
<b>Sector Privado</b>	704.836	645.088	682.790	669.555	633.229	638.122	586.246	551.243

1/ Cifras preliminares para el último año.

2/ Los títulos cero cupón no incluyen el valor del descuento asociado a intereses.

3/ A partir de agosto del 2008, la información del ICE no se publica en forma explícita y se agrega con el resto del Sector Público, debido al carácter confidencial que le atribuye el artículo 35 de la Ley No.8660 de Fortalecimiento y Modernización de las Entidades Públicas del Sector Telecomunicaciones.

Fuente: Banco Central de Costa Rica y entidades públicas.

## 4. Cuentas monetarias y financieras

### 4.1 Agregados monetarios y crediticios<sup>1</sup>

---

La contracción de la economía mundial y las medidas de contención ante la pandemia han generado un impacto severo en la producción y el empleo. A junio de 2020, la producción, medida por el IMAE, tuvo una contracción interanual de 7,4%, en tanto se proyecta una caída real del 5,0% del PIB en 2020. Por su parte, en el segundo trimestre, la tasa de desempleo ascendió a 24,0%, el subempleo a 20,5% y el desempleo ampliado a 26,5%.

A partir de lo anterior, se estima una reducción en la capacidad de pago de los deudores. Ante esta situación, el Conassif y la Sugef, en coordinación con el BCCR, anunciaron un conjunto de medidas para facilitar las prórrogas y readecuaciones de préstamos de los intermediarios financieros, con el fin de evitar que empresas y hogares enfrentaran dificultades con sus obligaciones o problemas en la atención de sus deudas.

Asimismo, el BCCR ha reducido el nivel de la Tasa de Política Monetaria, lo cual busca propiciar la reducción del resto de tasas del sistema financiero para mejorar las condiciones de las nuevas colocaciones crediticias y a la vez aliviar la carga financiera de los deudores con préstamos a tasa de interés variable. De esta manera, la mora en la cartera crediticia se ha contenido pues dada la caída en los ingresos del sector privado hacía previsible un deterioro de este indicador.

En este contexto, el saldo de crédito al sector privado creció a una tasa anual de 0,4% a julio de 2020 (1,6% un año antes), de las más bajas desde 1992, y mantiene un comportamiento diferenciado según monedas (1,4% en colones y -1,4% en moneda extranjera).

Con respecto a los agregados monetarios amplios como la liquidez total y riqueza financiera total, en julio de 2020, crecieron en 11,9% y 7,5%, respectivamente. Su composición refleja la preferencia de los agentes económicos por activos financieros altamente líquidos, en detrimento de los instrumentos a plazo.

Este comportamiento se estima responde, entre otros: i) motivos precautorios como gastos no previstos en el contexto de la pandemia, así como limitaciones propias de las medidas de contención sanitaria; ii) la distribución del Bono Proteger (Ley 9840) y el retiro del Fondo de Capitalización Laboral (Ley 9839), y iii) las bajas tasas de interés pasivas, que reducen el costo de oportunidad para los ahorrantes de mantener activos más líquidos.

Además de esa mayor preferencia por los activos altamente líquidos, se ha contenido el proceso de dolarización del ahorro financiero, a pesar de los bajos niveles del premio por ahorrar en moneda nacional en comparación con el año previo.

---

<sup>1</sup> La valoración de la moneda extranjera no contempla efecto cambiario.

**Activos internos netos (AIN) y activos externos netos  
(AEN) del BCCR**

**Saldos en millones de colones y millones de dólares**

	<b>AIN (¢)</b>	<b>AEN (\$)</b>	<b>Base monetaria (cobertura OSD)</b>
Ene-18	-1.281.234,5	6.878,2	2.614.556,7
Feb	-1.268.907,6	6.776,1	2.573.954,7
Mar	-1.488.948,4	7.232,9	2.578.843,5
Abr	-1.291.928,6	6.889,6	2.580.325,0
May	-1.284.844,9	6.776,2	2.533.553,5
Jun	-1.291.216,5	6.837,9	2.561.546,4
Jul	-1.228.978,3	6.667,7	2.527.829,0
Ago	-1.173.946,8	6.568,2	2.566.909,6
Sep	-1.030.112,0	6.237,9	2.582.409,1
Oct	-785.120,3	5.637,4	2.615.362,8
Nov	-306.702,8	5.309,6	2.858.630,9
Dic	-974.354,8	6.265,6	2.812.516,5
Ene 19	-1.201.129,8	6.340,6	2.653.032,3
Feb	-1.155.615,4	6.295,1	2.653.243,9
Mar	-1.576.589,5	7.107,8	2.659.922,1
Apr	-1.421.228,2	6.910,6	2.676.633,9
May	-1.130.966,2	6.513,1	2.673.395,3
Jun	-1.471.700,2	6.690,0	2.386.527,9
Jul	-1.396.564,3	6.776,7	2.446.578,6
Aug	-1.287.619,9	6.608,3	2.463.623,4
Sep	-1.255.572,8	6.488,8	2.494.522,8
Oct	-1.376.988,1	6.716,5	2.517.632,6
Nov	-1.868.843,0	8.175,9	2.700.679,7
Dec	-1.928.297,1	8.061,4	2.667.414,4
Ene 20	-1.980.135,9	7.986,4	2.598.935,6
Feb	-1.932.701,9	7.877,7	2.575.914,3
Mar	-1.987.871,3	7.809,6	2.599.270,0
Apr	-2.077.983,2	8.307,3	2.669.307,5
May	-2.069.669,8	8.329,4	2.735.823,6
Jun	-2.146.168,2	8.341,2	2.720.833,7
Jul	-1.927.006,3	8.110,3	2.825.723,4

Fuente: Departamento de Estadística Macroeconómica.



**Base monetaria, emisión y reservas de otras sociedades de depósitos (OSD)  
Tasas de variación interanuales (%)**

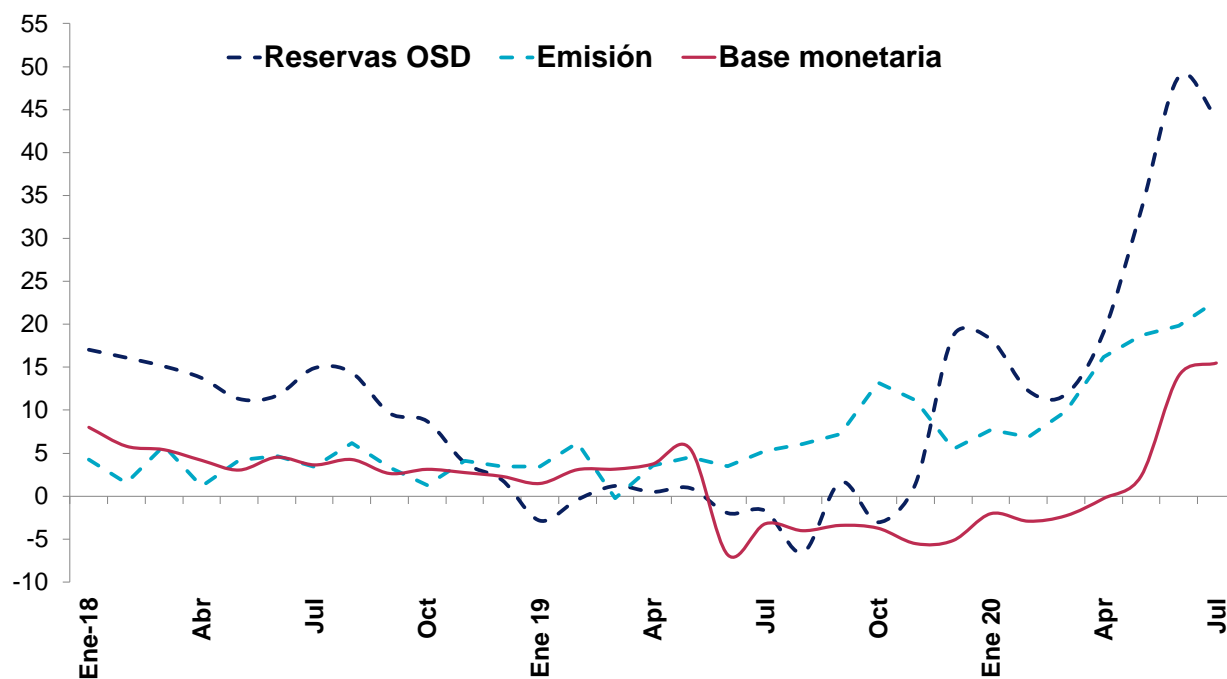

**Base monetaria por componentes  
Saldos en millones de colones**

	Componente interno	Componente externo <sup>1/</sup>	Base monetaria (OSD) <sup>2/</sup>	Emisión	Reservas de OSD			
					Caja	Depósitos BCCR <sup>3/</sup>	DEP <sup>4/</sup>	MIL
Ene-18	-1.281.234,5	3.895.791,1	2.614.556,7	1.043.469,2	284.483,7	1.571.087,5	120.949,7	165.198,0
Feb	-1.268.907,6	3.842.862,3	2.573.954,7	989.455,5	252.423,7	1.584.499,2	82.346,4	163.240,0
Mar	-1.488.948,4	4.067.791,9	2.578.843,5	1.057.375,8	301.769,8	1.521.467,8	77.569,6	234.113,0
Abr	-1.291.928,6	3.872.253,7	2.580.325,0	1.013.436,7	284.417,5	1.566.888,3	84.260,6	216.920,0
May	-1.284.844,9	3.818.398,4	2.533.553,5	993.857,4	276.400,5	1.539.696,0	47.993,5	180.716,0
Jun	-1.291.216,5	3.852.762,9	2.561.546,4	1.000.318,2	274.428,4	1.561.228,2	72.638,7	176.841,0
Jul	-1.228.978,3	3.756.807,4	2.527.829,0	994.306,8	272.024,2	1.533.522,2	123.391,2	176.642,0
Ago	-1.173.946,8	3.740.856,4	2.566.909,6	1.004.769,1	281.932,4	1.562.140,5	129.849,5	148.178,0
Sep	-1.030.112,0	3.612.521,1	2.582.409,1	1.006.241,3	287.400,2	1.576.167,8	136.506,0	122.727,0
Oct	-785.120,3	3.400.483,1	2.615.362,8	1.007.168,8	291.049,9	1.608.194,0	106.912,1	150.110,0
Nov	-306.702,8	3.165.333,6	2.858.630,9	1.124.549,3	388.818,5	1.734.081,5	69.251,5	78.033,0
Dic	-974.354,8	3.786.871,3	2.812.516,5	1.237.849,2	367.440,2	1.574.667,3	77.394,1	80.593,0
Ene 19	-1.201.129,8	3.854.162,1	2.653.032,3	1.079.477,8	280.219,4	1.573.554,5	114.072,2	112.764,0
Feb	-1.155.615,4	3.808.859,3	2.653.243,9	1.050.990,0	274.604,5	1.602.253,9	138.225,8	58.882,0
Mar	-1.576.589,5	4.236.511,6	2.659.922,1	1.054.813,9	277.768,7	1.605.108,2	132.741,0	144.668,0
Apr	-1.421.228,2	4.097.862,0	2.676.633,9	1.049.564,9	286.649,1	1.627.069,0	102.418,3	147.043,0
May	-1.130.966,2	3.804.361,5	2.673.395,3	1.038.850,8	283.775,0	1.634.544,4	106.741,0	38.879,0
Jun	-1.471.700,2	3.858.228,1	2.386.527,9	1.035.101,2	283.802,8	1.351.426,7	84.621,4	324.132,0
Jul	-1.396.564,3	3.843.142,9	2.446.578,6	1.046.825,7	297.171,0	1.399.753,0	67.847,3	304.593,0
Aug	-1.287.619,9	3.751.243,3	2.463.623,4	1.065.907,1	311.727,0	1.397.716,3	71.179,3	202.236,0
Sep	-1.255.572,8	3.750.095,5	2.494.522,8	1.079.000,9	322.088,2	1.415.521,8	75.038,4	344.762,0
Oct	-1.376.988,1	3.894.620,7	2.517.632,6	1.140.372,8	387.117,9	1.377.259,8	73.561,8	252.742,0
Nov	-1.868.843,0	4.569.522,6	2.700.679,7	1.249.928,1	465.248,0	1.450.751,5	73.442,7	314.254,0
Dec	-1.928.297,1	4.595.711,5	2.667.414,4	1.305.460,7	409.330,8	1.361.953,7	83.024,8	637.609,0
Ene 20	-1.980.135,9	4.579.071,4	2.598.935,6	1.162.820,7	307.058,7	1.436.114,9	87.120,8	630.076,0
Feb	-1.932.701,9	4.508.616,2	2.575.914,3	1.123.301,3	289.819,5	1.452.613,0	112.248,5	473.581,0
Mar	-1.987.871,3	4.587.141,3	2.599.270,0	1.159.015,5	289.163,8	1.440.254,5	140.280,7	546.751,0
Apr	-2.077.983,2	4.747.290,8	2.669.307,5	1.219.473,5	293.836,0	1.449.834,0	135.466,4	696.427,0
May	-2.069.669,8	4.805.493,4	2.735.823,6	1.233.185,5	302.812,5	1.502.638,1	136.108,8	809.468,0
Jun	-2.146.168,2	4.867.001,9	2.720.833,7	1.240.570,5	304.754,7	1.480.263,3	153.683,9	1.102.687,0
Jul	-1.927.006,3	4.752.729,7	2.825.723,4	1.284.722,3	321.701,3	1.541.001,0	126.698,5	992.353,0

1/ Se utilizó el tipo de cambio referencia de compra de fin de mes.

2/ La base monetaria (cobertura OSD) comprende la emisión monetaria y los depósitos que los intermediarios financieros regulados (bancos, cooperativas,

3/ Depósitos en cuenta corriente de las OSD en el BCCR.

4/ El depósito electrónico a plazo (DEP) es un instrumento en colones, emitido por el BCCR (Central Directo).

Fuente: Departamento de Estadística Macroeconómica.

**Sociedades de depósito: Liquidez total <sup>1/</sup>**  
**Saldos en millones de colones**

	M1	Cuasidinero MN	M2	Cuasidinero ME	M3
	(1)	(2)	(3)=(1+2)	(4)	(5)= (3+4)
Ene-18	2.840.101,1	10.473.096,5	13.313.197,7	7.133.807,4	20.447.005,1
Feb	2.831.746,3	10.551.852,0	13.383.598,2	7.258.806,4	20.642.404,6
Mar	2.975.830,4	10.436.816,0	13.412.646,4	7.093.263,7	20.505.910,1
Abr	2.960.427,0	10.419.973,3	13.380.400,2	7.279.159,3	20.659.559,5
May	2.806.718,4	10.504.366,6	13.311.085,0	7.406.477,7	20.717.562,7
Jun	2.800.193,8	10.633.367,8	13.433.561,5	7.222.634,5	20.656.196,0
Jul	2.839.778,0	10.657.581,1	13.497.359,1	7.248.606,4	20.745.965,5
Ago	2.806.401,6	10.751.156,7	13.557.558,3	7.244.681,9	20.802.240,3
Sep	2.892.716,3	10.747.422,0	13.640.138,3	7.429.407,3	21.069.545,6
Oct	3.041.306,0	10.542.240,6	13.583.546,6	7.716.079,4	21.299.626,0
Nov	2.980.382,4	10.588.198,6	13.568.581,1	7.875.604,7	21.444.185,8
Dic	3.196.375,1	10.547.827,9	13.744.203,0	7.770.152,9	21.514.355,9
Ene 19	3.202.189,4	10.591.603,1	13.793.792,5	7.811.503,5	21.605.296,0
Feb	3.072.130,3	10.710.284,1	13.782.414,4	8.021.348,5	21.803.763,0
Mar	3.149.548,8	10.754.434,7	13.903.983,6	7.832.487,6	21.736.471,1
Apr	3.015.940,2	10.862.469,3	13.878.409,5	7.881.699,8	21.760.109,3
May	2.824.665,3	11.000.808,2	13.825.473,5	7.852.140,6	21.677.614,1
Jun	2.893.048,6	11.150.840,3	14.043.888,9	7.719.616,4	21.763.505,2
Jul	3.025.440,2	11.089.714,1	14.115.154,3	7.603.281,3	21.718.435,6
Aug	3.059.892,9	10.989.943,1	14.049.836,1	7.631.902,2	21.681.738,3
Sep	3.182.722,2	10.969.037,5	14.151.759,7	7.647.821,7	21.799.581,4
Oct	3.053.372,8	10.961.581,4	14.014.954,2	7.705.111,4	21.720.065,6
Nov	3.353.747,6	11.006.964,1	14.360.711,7	7.428.136,0	21.788.847,7
Dec	3.721.384,4	11.095.060,1	14.816.444,5	7.576.091,3	22.392.535,8
Ene 20	3.855.959,3	11.078.763,6	14.934.722,9	7.682.313,2	22.617.036,1
Feb	3.925.895,1	11.114.591,7	15.040.486,8	7.772.275,7	22.812.762,5
Mar	4.161.975,9	10.917.608,8	15.079.584,7	8.175.107,2	23.254.691,8
Apr	4.533.324,5	10.967.923,2	15.501.247,7	8.092.088,2	23.593.336,0
May	4.690.570,6	11.060.788,7	15.751.359,3	8.328.423,6	24.079.782,9
Jun	4.977.820,6	11.102.867,5	16.080.688,1	8.360.217,7	24.440.905,8
Jul	5.277.597,2	10.912.870,1	16.190.467,3	8.392.998,4	24.583.465,6

1/ Cifras preliminares de otras sociedades de depósito (OSD) jun-20 y jul-20.  
Fuente: Departamento de Estadística Macroeconómica.

## Sociedades de depósito: Liquidez total <sup>1/</sup> - Tasas de variación (%) -

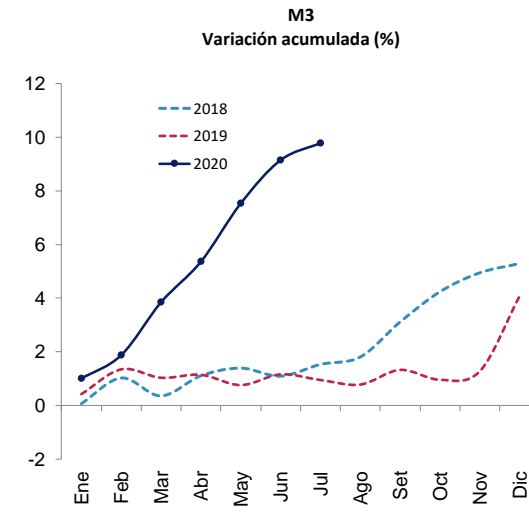
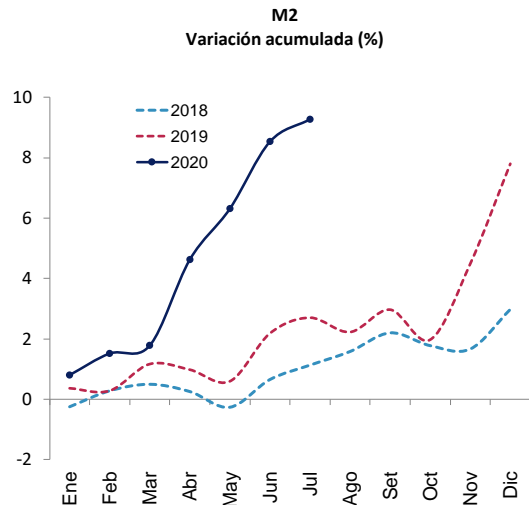
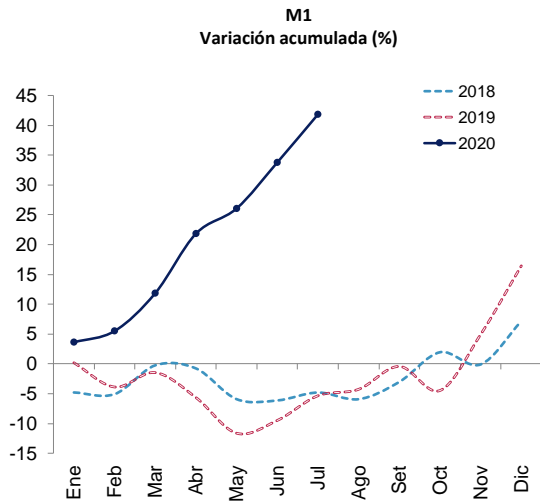
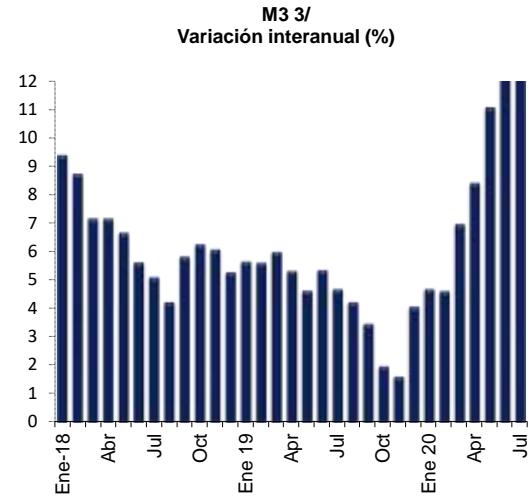
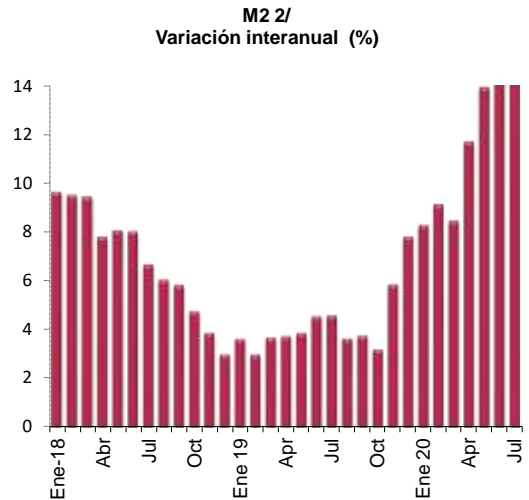
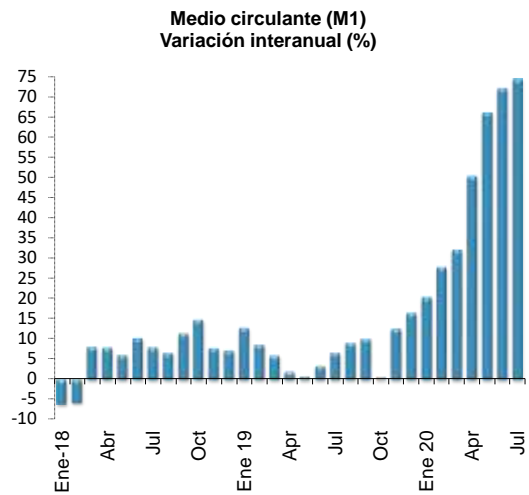

1/ Cifras preliminares de otras sociedades de depósito (OSD) jun-20 y jul-20.

2/ M2 = M1 (Numerario en poder del público + depósitos cuenta corriente moneda nacional) + cuasidinero en moneda nacional

3/ M3 = M2 + cuasidinero en moneda extranjera

Fuente: Departamento de Estadística Macroeconómica.

**Riqueza financiera del sector privado 1/  
- Millones de colones y tasa de variación (%) -**

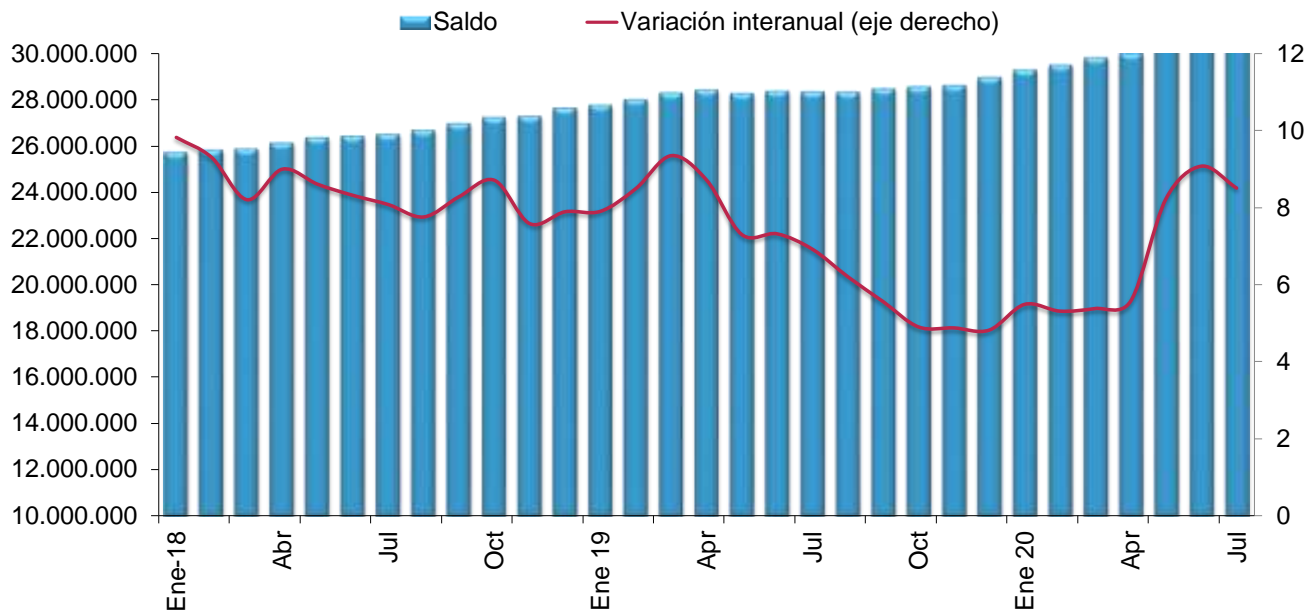

**Riqueza financiera del sector privado  
- tasa de variación acumulada (%) -**

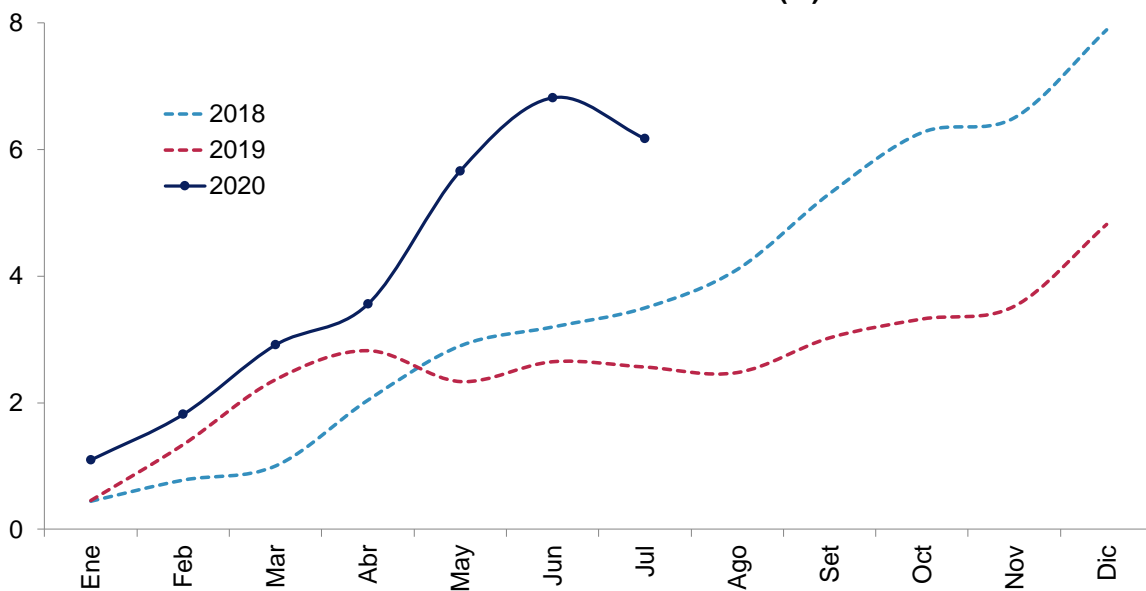

1/ Cifras preliminares de otras sociedades de depósito (OSD) jun-20 y jul-20.  
Fuente: Departamento de Estadística Macroeconómica.

**Componentes de la riqueza financiera del sector privado <sup>1/</sup>**  
**Saldos en millones de colones <sup>2/</sup>**

	<b>NPP</b>	<b>Depósitos bancarios</b>	<b>BEM</b>	<b>DEP <sup>3/</sup></b>	<b>Títulos de propiedad</b>	<b>Total</b>
Ene-18	758.985,5	18.962.326,4	735.138,6	10.792,5	5.255.027,1	25.722.270,1
Feb	737.031,8	19.050.993,8	716.260,1	11.438,2	5.291.991,5	25.807.715,3
Mar	755.606,0	18.902.029,1	660.077,9	17.493,8	5.529.686,5	25.864.893,2
Abr	729.019,2	19.134.106,6	731.478,1	18.385,6	5.518.175,5	26.131.165,0
May	717.456,9	19.293.515,1	710.623,8	19.762,3	5.609.639,8	26.350.998,0
Jun	725.889,8	19.255.681,8	783.976,9	16.340,6	5.645.506,0	26.427.395,0
Jul	722.282,6	19.310.698,8	761.265,9	16.687,2	5.693.835,5	26.504.769,9
Ago	722.836,7	19.370.363,2	755.667,6	16.564,9	5.794.728,9	26.660.161,3
Sep	718.841,1	19.624.351,2	732.520,2	18.141,5	5.873.485,6	26.967.339,6
Oct	716.118,9	19.784.639,6	743.283,1	17.784,3	5.952.609,2	27.214.435,2
Nov	735.730,8	19.978.803,8	739.943,4	20.268,5	5.799.370,9	27.274.117,5
Dic	870.409,0	19.914.912,4	704.835,5	24.024,4	6.116.053,7	27.630.235,1
Ene 19	799.258,3	20.041.702,3	696.957,2	27.344,7	6.190.260,3	27.755.522,9
Feb	776.385,5	20.232.922,2	698.905,4	28.534,5	6.263.025,7	27.999.773,3
Mar	777.045,2	20.159.466,3	653.766,7	27.997,2	6.665.143,1	28.283.418,4
Apr	762.915,7	20.095.836,9	660.952,3	28.860,6	6.861.411,5	28.409.977,1
May	755.075,8	20.094.623,8	671.329,6	29.287,1	6.724.685,6	28.275.001,9
Jun	751.298,5	20.122.488,7	682.799,5	27.493,1	6.777.616,9	28.361.696,7
Jul	749.654,7	19.938.162,5	671.513,4	25.968,9	6.953.148,0	28.338.447,6
Aug	754.180,1	19.821.876,8	724.512,3	24.427,4	6.989.269,1	28.314.265,7
Sep	756.912,7	19.830.214,3	669.555,0	22.480,0	7.186.839,5	28.466.001,5
Oct	753.254,9	19.744.520,3	676.942,4	22.387,9	7.350.964,3	28.548.069,8
Nov	784.680,1	19.912.369,1	627.060,9	18.233,6	7.261.574,6	28.603.918,2
Dec	896.129,9	20.274.214,3	633.229,0	16.255,6	7.141.631,4	28.961.460,2
Ene 20	847.915,7	20.681.048,2	657.791,9	13.811,7	7.077.898,7	29.278.466,2
Feb	833.481,8	20.784.203,9	646.522,2	13.806,4	7.209.046,5	29.487.060,7
Mar	869.851,7	21.003.563,3	638.122,1	12.037,9	7.281.392,3	29.804.967,3
Apr	908.002,6	21.252.406,1	599.999,1	12.064,4	7.219.141,0	29.991.613,3
May	930.373,0	21.758.615,8	589.751,8	11.159,2	7.311.248,5	30.601.148,3
Jun	935.815,7	22.013.454,5	586.246,0	9.165,9	7.391.598,0	30.936.280,1
Jul	963.021,0	22.007.721,3	549.712,4	9.032,0	7.220.212,3	30.749.699,1

1/ Cifras preliminares de otras sociedades de depósito (OSD) jun-20 y jul-20.

2/ La moneda extranjera está valorada al tipo de cambio referencia de compra de fin de mes.

3/ El depósito electrónico a plazo (DEP) es un instrumento en colones, emitido por el BCCR (CD).

Fuente: Departamento de Estadística Macroeconómica.

## Componentes de la riqueza financiera del sector privado

### Participación relativa

Julio-2018

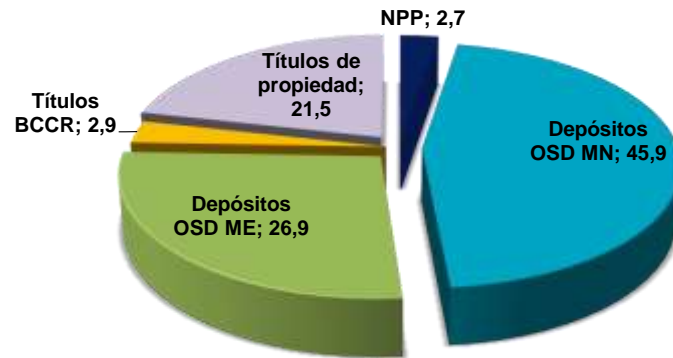

Julio-2019

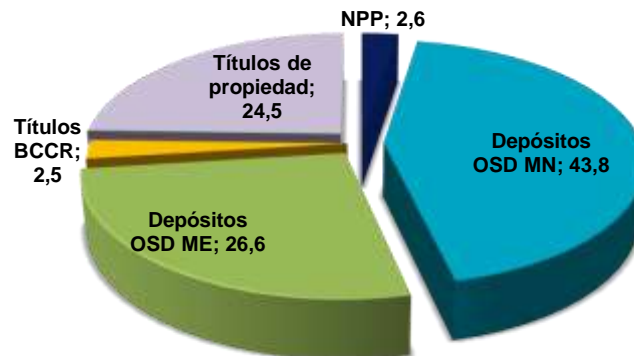

Julio-2020 <sup>1/</sup>

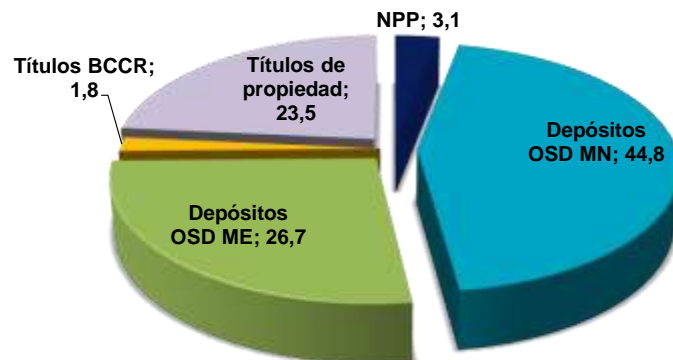

<sup>1/</sup> Cifras preliminares de otras sociedades de depósito (OSD).  
Fuente: Departamento de Estadística Macroeconómica.

**Sociedades de depósito: Crédito interno neto total por sector  
-Tasa de variación interanual (%) -**

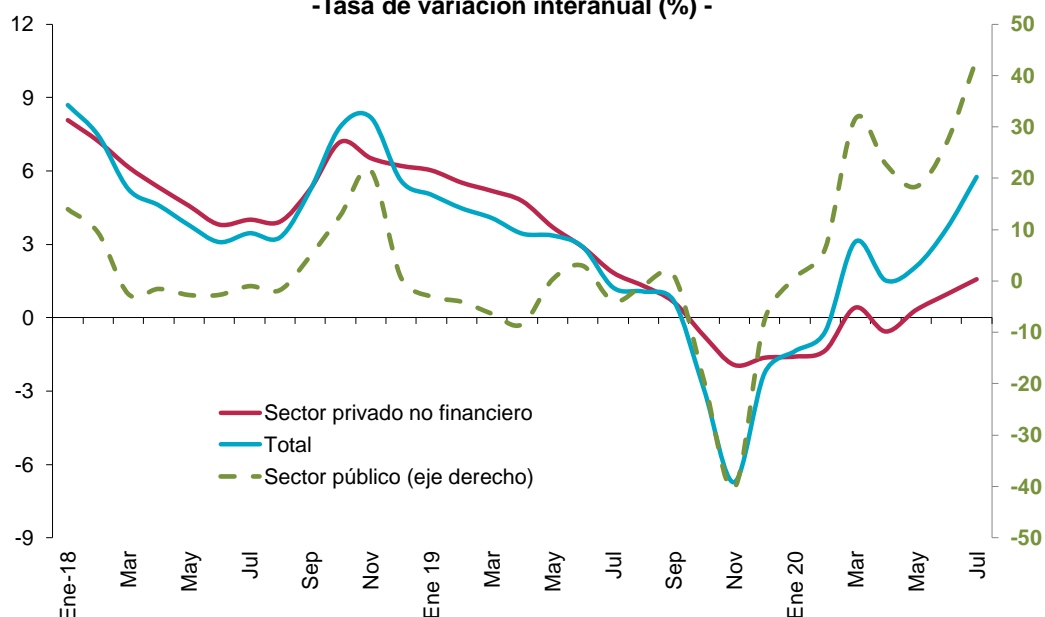

**Sociedades de depósito: Crédito interno neto total <sup>1/</sup>  
Saldos en millones de colones**

Mes	Sector público	Sector privado no financiero	Total
Ene-18	2.455.771,4	19.969.333,2	22.425.104,6
Feb	2.465.496,1	19.980.565,0	22.446.061,1
Mar	2.115.916,8	19.940.339,5	22.056.256,2
Abr	2.243.422,3	19.977.255,2	22.220.677,6
May	2.266.677,7	20.053.315,4	22.319.993,1
Jun	2.323.408,9	20.120.408,5	22.443.817,3
Jul	2.388.335,8	20.229.377,7	22.617.713,5
Ago	2.452.757,8	20.385.263,7	22.838.021,5
Sep	2.563.270,2	20.666.030,3	23.229.300,6
Oct	2.798.822,3	21.091.530,1	23.890.352,3
Nov	3.006.626,0	21.112.272,9	24.118.898,9
Dic	2.466.332,2	21.194.434,3	23.660.766,5
Ene 19	2.380.896,1	21.171.660,9	23.552.557,0
Feb	2.365.739,8	21.083.835,5	23.449.575,3
Mar	1.980.965,0	20.973.441,9	22.954.406,9
Apr	2.054.327,3	20.929.777,1	22.984.104,4
May	2.273.590,4	20.796.024,9	23.069.615,3
Jun	2.392.067,7	20.700.592,4	23.092.660,1
Jul	2.294.287,3	20.602.254,2	22.896.541,6
Aug	2.432.163,9	20.650.184,5	23.082.348,3
Sep	2.591.992,2	20.798.527,7	23.390.519,8
Oct	2.255.776,0	20.934.956,1	23.190.732,1
Nov	1.792.426,3	20.704.425,6	22.496.851,9
Dec	2.277.950,9	20.847.494,0	23.125.444,9
Ene 20	2.395.420,4	20.834.872,1	23.230.292,5
Feb	2.514.563,6	20.800.670,5	23.315.234,0
Mar	2.607.520,0	21.060.197,3	23.667.717,3
Apr	2.521.818,5	20.811.636,1	23.333.454,7
May	2.690.831,9	20.861.479,6	23.552.311,5
Jun	3.032.250,4	20.896.790,5	23.929.040,9
Jul	3.287.678,0	20.926.068,0	24.213.746,0

1/ Cifras preliminares de otras sociedades de depósito (OSD) jun-20 y jul-20.

**Otras sociedades de depósito: Origen y aplicación de recursos**  
**En millones de colones y participación porcentual**

	Mayo 2019				Mayo 2020			
	Origen	%	Aplicación	%	Origen	%	Aplicación	%
<b>Captación</b>								
- En moneda nacional	211.436	20,2			981.461	50,0		
- En moneda extranjera	91.123	8,7			745.034	37,9		
<b>Crédito</b>								
- Al sector público	9.004	0,9					19.439	1,0
- Al sector privado								
- En moneda nacional			74.131	7,1	35.509	1,8		
- En moneda extranjera	472.458	45,1					49.495	2,5
- Al exterior	7.609	0,7					6.141	0,3
- Del BCCR			205.018	19,6			1.297	0,1
<b>Títulos valores</b>								
- Fiscales								
- En moneda nacional			11.510	1,1			398.898	20,3
- En moneda extranjera			65.561	6,3	28.945	1,5		
- En instituciones públicas	5.833	0,6					11.794	0,6
- En el exterior			70.534	6,7			458.402	23,3
- Municipalidades							2,2	0,0
- BEM	1.281	0,1			80.726	4,1		
- DEP ¢			29.347	2,8			53.083,9	2,7
- DEP \$	363	0,0						
<b>Caja y bancos</b>								
- Depósitos por EML	61.198	5,8					187.089	9,5
- Caja	62.942	6,0			90.620	4,6		
<b>Pasivos externos</b>								
- Corto plazo			222.197	21,2			84.174	4,3
- Mediano y largo plazo			316.632	30,2			58.806	3,0
<b>Capital y reservas</b>			53.371	5,1			78.515	4,0
<b>Subtotal</b>	923.248	88,1	1.048.301	100,0	1.962.296	99,9	1.407.136	71,7
- Recompras	43.357	4,1						
- Participaciones fondos de inversión del mercado de dinero							195.095	9,9
- Otras cuentas y comisiones por pagar							26.889	1,4
- Participaciones fondos de inversión distintos de mercado de dinero					999	0,1		
- Recompras MIL							245.929	12,5
- Impuestos por pagar por cuenta de la entidad							31.592	1,6
<b>Otros activos netos</b>	81.696	7,8					56.653	2,9
<b>Total</b>	<b>1.048.301</b>	<b>100,0</b>	<b>1.048.301</b>	<b>100,0</b>	<b>1.963.295</b>	<b>100,0</b>	<b>1.963.295</b>	<b>100,0</b>

Fuente: Departamento de Estadística Macroeconómica, BCCR.



**OSD: Crédito al sector privado por actividad económica**  
**Participación relativa**

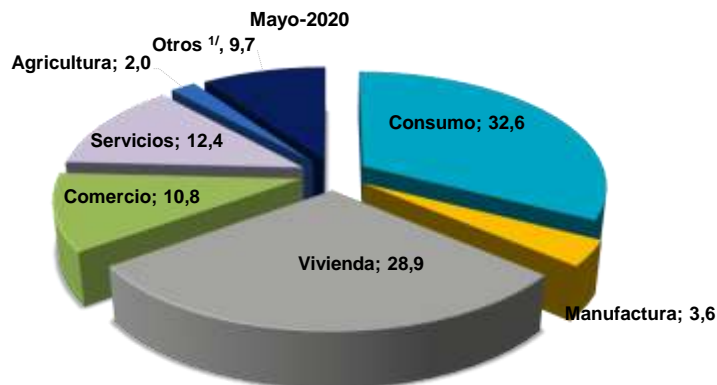
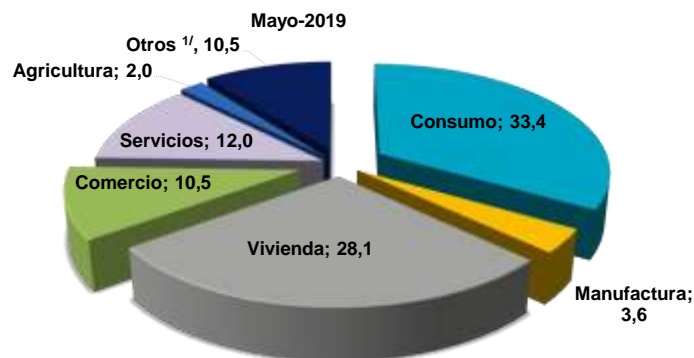
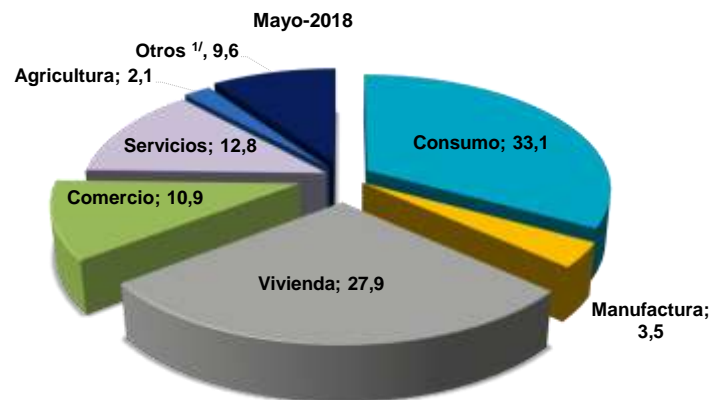

	Variaciones interanuales			Participaciones relativas		
	may-18	may-19	may-20	may-18	may-19	may-20
<b>Total</b>	4,6	3,7	0,3	100,0	100,0	100,0
Consumo	8,2	4,6	-2,1	33,1	33,4	32,6
Manufactura	-3,0	4,8	1,6	3,5	3,6	3,6
Vivienda	5,6	4,2	3,2	27,9	28,1	28,9
Comercio	0,8	-0,1	2,8	10,9	10,5	10,8
Servicios	2,8	-2,8	3,8	12,8	12,0	12,4
Agricultura	1,6	-2,0	1,8	2,1	2,0	2,0
Otros <sup>1/</sup>	0,3	13,0	-7,1	9,6	10,5	9,7

<sup>1/</sup> Incluye ganadería, pesca, construcción, turismo, transporte y otras actividades.  
Fuente: Departamento de Estadística Macroeconómica.

## 4.2 Mercados de negociación

---

Al finalizar el mes de julio, el sistema financiero cuenta con recursos disponibles suficientes, en moneda nacional, para atender un eventual incremento en la demanda por liquidez. De hecho, el Mercado Integrado de Liquidez (MIL) en colones registró este mes el máximo volumen total de negociación (¢24,4 mil millones). El promedio diario del mes se incrementó cerca de 20% con respecto a junio. La mayor disponibilidad se manifestó en la posición deudora neta promedio del BCCR la cual aumentó de ¢877 mil millones en junio a superar el billón un mes después.

Por otra parte, las transacciones se concentraron en una activa participación por medio de subastas de contratación del BCCR con un aumento cercano al 25% en los últimos 31 días, los bancos públicos suministraron el 57% de los recursos negociados<sup>1</sup>.

En el MIL dólares, el volumen de negociación resultó mayor al observado el mes previo, aunque fue uno de los más bajos del año por una menor demanda de recursos de la banca privada. El monto total fue de *USD* 298 millones y los bancos privados aportaron el 88% de los fondos. El 50% de la disponibilidad total fue absorbida por los puestos de bolsa.

La colocación de instrumentos en colones se concentró en el Ministerio de Hacienda (MH) y se realizó por medio de Tesoro Directo (TD) y subastas. Así, el MH colocó ¢644 mil millones, mientras que el BCCR no tuvo participación. En dólares, el MH captó *USD* 48 millones a plazos entre los 360 y 1079 días. A su vez, el MH presentó vencimientos por ¢398 mil millones y *USD* 11 millones. En el caso del BCCR los vencimientos fueron cercanos a los ¢50 mil millones.

En las transacciones bursátiles de la Bolsa Nacional de Valores (BNV), el volumen negociado fue cercano a ¢1,5 billones. En particular, en mercado secundario hubo una concentración en títulos del sector público y una preferencia por moneda extranjera.

---

<sup>1</sup> Se refiere al volumen total negociado durante el mes, excluyendo las facilidades permanentes de depósito mayores a 1 día de las entidades sujetas a la reserva de liquidez.

**MONTOS COLOCADOS POR BCCR Y MINISTERIO DE HACIENDA**  
(En millones de colones y porcentajes)

	Total <sup>1/</sup>	BCCR	MH	Distribución porcentual de colocación total según plazo (en días) de vencimiento <sup>2/</sup>					
				1-179	180-269	270-359	360-1079	1080-1799	Más 1800
<b>2019</b>									
Mar	641.670,89	36.972,90	604.697,99	62,22	2,11	5,99	8,96	8,77	11,94
Jun	540.354,62	44.863,83	495.490,79	52,92	0,00	1,65	8,68	20,14	16,61
Set	482.086,19	78.615,19	403.471,00	28,41	0,21	6,01	14,53	11,23	39,61
Dic	325.638,15	14.964,32	310.673,83	13,11	20,94	10,65	7,43	21,35	26,52
<b>2020</b>									
Mar	463.755,75	52.561,23	411.194,52	24,47	4,56	9,63	17,01	24,89	19,43
Jun	314.660,12	-166,87	314.826,99	62,90	1,15	2,60	10,24	17,39	5,72
Jul	644.662,74	0,00	644.662,74	45,73	0,36	11,08	0,65	15,57	26,61

<sup>1/</sup> Monto transado bruto, incluye: subasta, ventanilla, contratos de colocación, mercado secundario, canjes, subasta inversa, colocación directa y tesoro directo.

<sup>2/</sup> Relación entre el monto colocado según plazo de vencimiento con respecto al total, exceptuando los montos por canjes y subasta inversa.

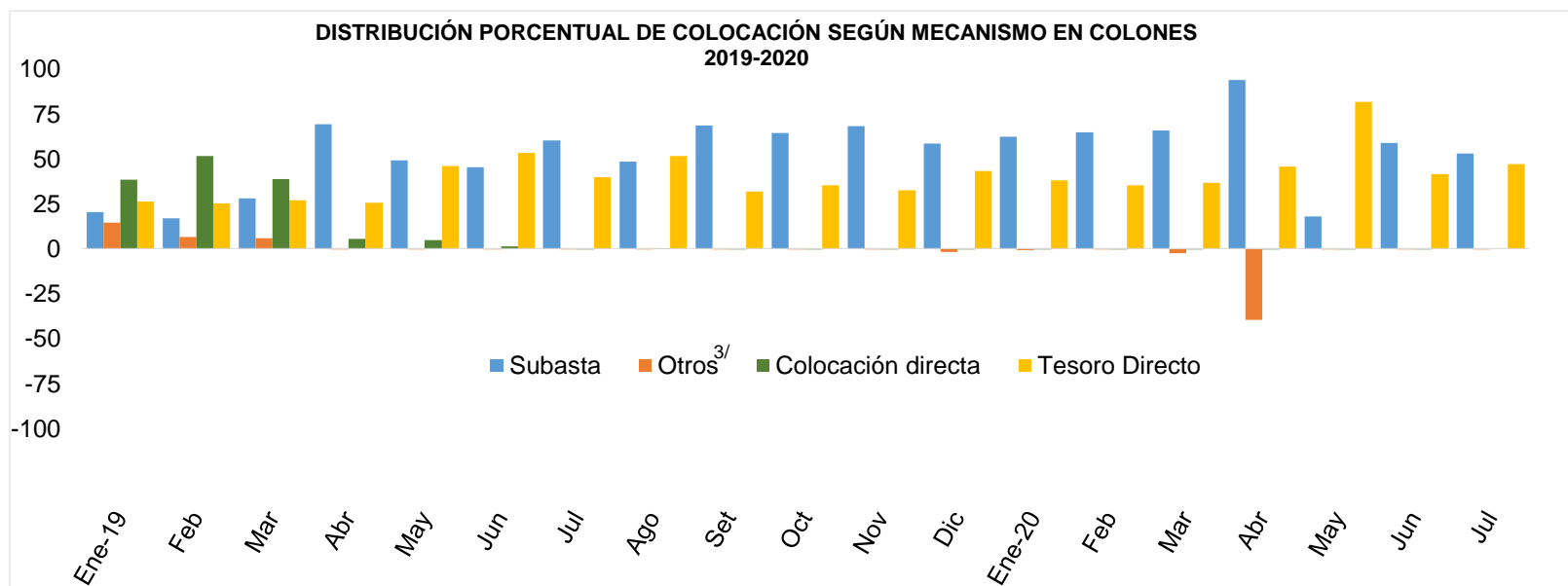

<sup>3/</sup> En el rubro otros incluye: canje, mercado secundario, subasta inversa y ventanilla. Los porcentajes son con respecto a los montos netos colocados; por lo tanto pueden haber datos negativos.

Fuente: Departamento de Estadística Macroeconómica, BCCR.

**MONTOS COLOCADOS MINISTERIO DE HACIENDA  
(Millones de USD y porcentajes)**

	Total MH <sup>1/</sup>	Distribución porcentual de colocación total según plazo (en días) de vencimiento <sup>2/</sup>					
		1-179	180-269	270-359	360-1079	1080-1799	Más 1800
<b>2019</b>							
Mar	1.141,49	8,32	0,09	0,14	0,45	24,33	66,67
Jul	15,07	84,53	0,00	0,02	5,63	9,82	0,00
Set	79,29	99,65	0,31	0,00	0,03	0,00	0,00
Dic	21,90	0,67	7,75	24,60	43,57	0,00	23,41
<b>2020</b>							
Mar	-2,87	0,00	71,54	0,00	28,46	0,00	0,00
Jun	0,59	100,00	0,00	0,00	0,00	0,00	0,00
Jul	48,01	4,16	0,00	0,00	95,84	0,00	0,00

1/ Monto transado bruto, incluye: subasta, ventanilla, contratos de colocación, canjes, subasta inversa, colocación directa y tesoro directo.

2/ Relación entre el monto colocado según plazo de vencimiento con respecto al total exceptuando los montos por canjes y subasta inversa.

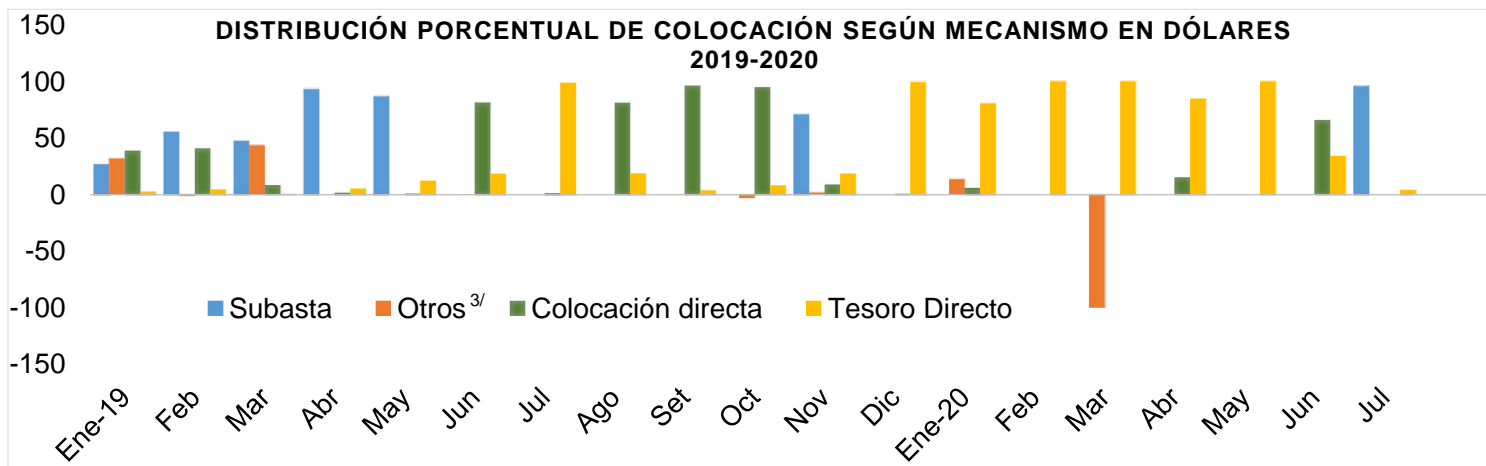

<sup>3/</sup> En el rubro otros incluye: canje, mercado secundario, subasta inversa y ventanilla. Los porcentajes son con respecto a los montos colocados netos; por lo tanto puede haber datos "negativos" debido a que hay más montos negociados como compra.

<sup>4/</sup> En marzo de 2020 MH realizó dos subastas inversas que suman un monto comprado por USD 17,4 millones y colocó mediante tesoro directo USD 14,5 millones por lo que la intervención neta es negativa. Dado esto, se calculó la distribución de ambos mecanismos entre sí mismos para no afectar la interpretación de los datos.

Fuente: Departamento de Estadística Macroeconómica, BCCR.

**BANCO CENTRAL DE COSTA RICA**  
Operaciones en mercados primario y secundario 2019-2020 <sup>1/</sup>

Período <sup>2/</sup>	Mercado Primario						Mercado Secundario	
	Cero Cupón			Tasa fija y variable			Tasa (%)	Monto (millones colones) <sup>3/</sup>
	Plazo (días)	Tasa (%)	Monto asignado (millones)	Plazo (días)	Tasa (%)	Monto asignado (millones colones) <sup>3/</sup>		
<b>2019</b>								
<b>Marzo</b>								
Del 11 al 15	227	7,86	8.715	765	8,99	29.216		
<b>Junio</b>								
Del 17 al 21	131	6,90	9.755	669	8,40	35.557		
<b>Setiembre</b>								
Del 2 al 6							5,04	2
Del 9 al 13	228	5,30	849	766	7,29	63.296		
	304	5,78	18.507					
Del 16 al 20							5,01	285
							3,89	103
							4,99	55
Del 23 al 30							3,67	50
							4,90	7
<b>Diciembre</b>								
							3,24	311
							4,42	289
Del 2 al 6							3,18	10
							4,14	244
							3,27	566
							4,43	317
							3,24	330
							3,70	209
							4,23	288
Del 9 al 13							3,89	684
							3,04	519
							3,95	343
							3,96	293
							3,57	72
Del 16 al 20							3,87	333
							3,16	309
							3,62	245
							4,10	291
							3,94	278
<b>2020</b>								
<b>Marzo</b>								
Del 9 al 13	124	2,12	496	661	4,90	64.580	2,77	62
							2,30	206
							3,21	1.877
Del 16 al 20							2,40	14
							3,42	1.902
							2,38	184
							3,37	328
							6,30	322
Del 23 al 27							1,86	309
							4,92	297
							2,78	543
							1,27	304
							2,70	3.103
Del 30 al 31							2,70	2.228
							2,69	2.069
<b>Junio</b>								
Del 15 al 19							1,50	171

<sup>1/</sup> En el mercado primario se registran únicamente operaciones de venta y las registradas en mercado secundario corresponden a operaciones de compra.

<sup>2/</sup> Período corresponde a las fechas de negociación de las operaciones.

<sup>3/</sup> Los montos corresponden a valor transado neto.

Fuente: Departamento de Estadística Macroeconómica, BCCR.

### MERCADO INTEGRADO DE LIQUIDEZ (MIL)

**Monto Transado en moneda nacional**  
Millones de colones

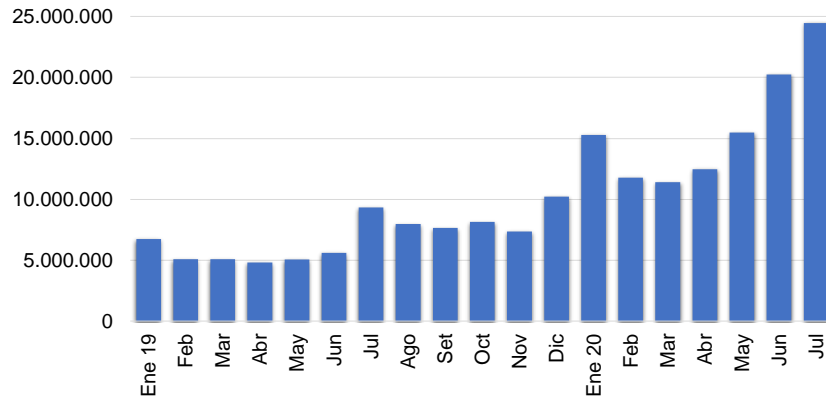

**Monto Transado en moneda extranjera**  
Millones de USD

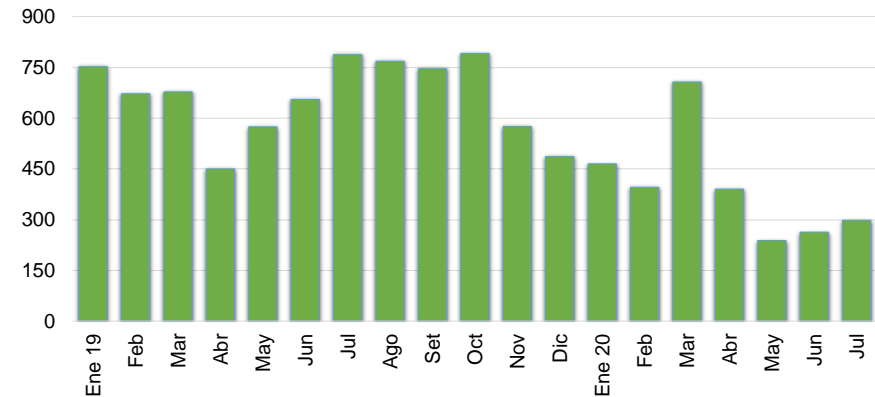

**Negociaciones en colones**  
Millones de colones, porcentajes y número de días

**Negociaciones en moneda extranjera**  
Miles de USD, porcentajes y número de días

	Cantidad Operaciones	Tasa Mínima	Tasa Promedio	Tasa Máxima	Plazo Promedio	Monto Transado	Cantidad Operaciones	Tasa Mínima	Tasa Promedio	Tasa Máxima	Plazo Promedio	Monto Transado
<b>2019</b>												
<b>Marzo</b>	1.342	4,00	5,54	6,80	2,90	5.081.796	329	0,05	1,18	5,00	7,15	678
<b>Junio</b>	1.366	3,50	4,75	6,35	2,87	5.606.640	366	0,01	1,18	5,00	5,92	655
<b>Setiembre</b>	1.728	1,00	3,77	5,00	2,13	7.645.393	436	0,10	1,40	3,50	3,84	746
<b>Diciembre</b>	1.280	1,75	2,88	7,25	2,52	10.210.118	280	0,05	0,90	3,60	3,62	486
<b>2020</b>												
<b>Marzo</b>	1.313	0,01	1,63	3,00	2,68	11.397.735	372	0,10	1,29	3,85	7,15	706
<b>Junio</b>	1.583	0,01	0,97	2,50	2,64	20.252.383	223	0,01	0,52	1,90	11,44	263
<b>Julio</b>	1.268	0,01	0,70	1,50	2,89	24.472.674	192	0,01	0,50	1,60	12,21	298

Nota: La tasa promedio y el plazo promedio se ponderaron con el volumen transado.

Fuente: Bolsa Nacional de Valores, División de Servicios Financieros y Departamento de Estadística Macroeconómica.

## TRANSACCIONES BURSÁTILES EN LA BOLSA NACIONAL DE VALORES

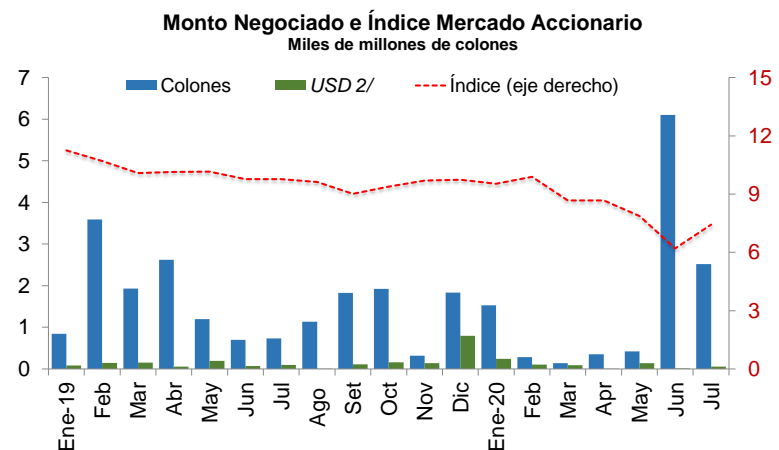
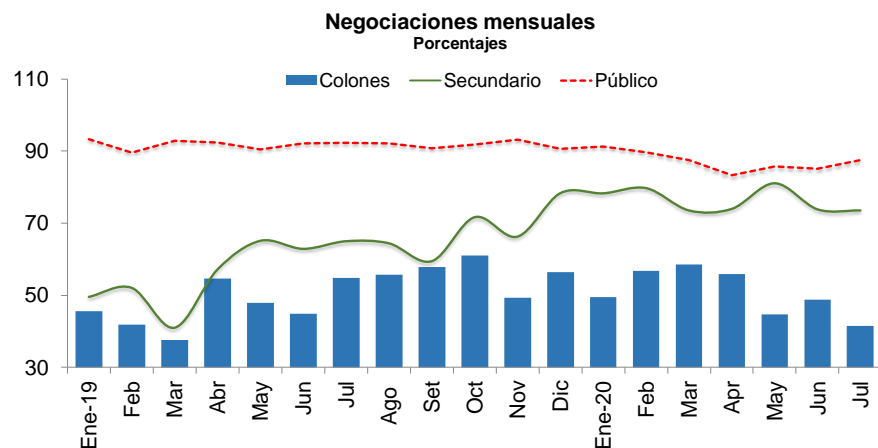

**VALOR TRANSADO <sup>1/</sup>**  
Miles de millones de colones y porcentajes

	Total Colones	Primario Colones	Secundario Colones	Liquidez Colones	Porcentajes		Colones	USD
					Público	Privado		
<b>2019</b>								
<b>Marzo</b>	2.103,4	35,8	41,0	23,2	92,9	7,1	37,6	62,4
<b>Junio</b>	1.824,0	11,5	62,9	25,6	92,1	7,9	44,9	55,1
<b>Setiembre</b>	1.498,8	10,6	59,4	30,0	90,8	9,2	57,9	42,1
<b>Diciembre</b>	985,6	7,2	78,3	14,5	90,6	9,4	56,5	43,5
<b>2020</b>								
<b>Marzo</b>	1.514,6	9,7	73,5	16,8	87,5	12,5	58,5	41,5
<b>Junio</b>	1.009,9	18,7	73,8	7,5	85,1	14,9	48,8	51,2
<b>Julio</b>	1.514,6	9,7	73,5	16,8	87,5	12,5	41,5	58,5

**VALOR TRANSADO E ÍNDICE MERCADO ACCIONARIO**  
Miles de millones de colones

	Total	Colones	USD <sup>2/</sup>	Índice (eje derecho)
<b>Marzo</b>	2,09	1,93	0,15	10,1
<b>Junio</b>	0,77	0,70	0,07	9,8
<b>Setiembre</b>	1,94	1,83	0,11	9,0
<b>Diciembre</b>	2,63	1,84	0,80	9,7
<b>2020</b>				
<b>Marzo</b>	0,23	0,14	0,09	8,7
<b>Junio</b>	6,12	6,10	0,02	6,2
<b>Julio</b>	2,57	2,52	0,05	7,4

<sup>1/</sup>Corresponde a las transacciones "a hoy" que representa únicamente el principal que se liquida en la primera operación.

<sup>2/</sup> Expresado en colones al tipo de cambio de la negociación

Fuente: Bolsa Nacional de Valores .

## Nota técnica

### Índice Accionario de la Bolsa Nacional de Valores

En el Informe Mensual se incorpora el Índice Accionario de la Bolsa Nacional de Valores (BNV). Este índice trata de aproximar la evolución del mercado accionario mediante la variación de los precios de las acciones inscritas en bolsa.

Se define como:  $I_t = \frac{\sum P_{it} * \Theta_{it}}{\sum P_{it-1} * \Theta_{it-1}}$  donde:

$P_{it}$  = Precio promedio de la acción i en el día t.

$\Theta_{it}$  = Ponderador de la acción i en el día t =  $F_i * R_i * AC_i$

$F_i$  = Frecuencia de cotización de la acción i

$R_i$  = Rotación diaria promedio de la acción i.

$AC_i$  = Acciones en circulación de la acción i.

Este índice incluye las acciones de todas las empresas inscritas en la Bolsa Nacional de Valores. La variación del precio de las acciones se pondera por la importancia relativa de las diferentes acciones participantes en el mercado, en términos de la frecuencia de negociaciones y los porcentajes en circulación negociados a través de la bolsa.

En la forma en que ha sido estructurado, el índice pretende medir el incremento aproximado en la riqueza de un inversionista que mantiene una cartera compuesta por las acciones de mayor movimiento en el mercado, en términos de la frecuencia de negociación y la cantidad de acciones negociadas con respecto al total de acciones en circulación. De acuerdo con ello, el índice le otorga una mayor importancia relativa a las negociaciones de acciones de aquellas compañías cuya presencia en el mercado es más amplia.

Los ponderadores determinan la importancia relativa que se le otorga a cada acción. Estos toman en cuenta, principalmente, la frecuencia con que se negocian las acciones y la cantidad de acciones transadas en relación con el total de acciones en circulación de cada empresa.

Con ello se pretende expresar en el índice el desenvolvimiento regular del mercado y el comportamiento de los precios que ahí se definen, minimizando los efectos transitorios que puedan ocurrir, por situaciones "anormales" en el mercado, como las negociaciones fuertes de acciones que no se transan frecuentemente. Además, se trata de evitar alteraciones en el índice por problemas de estacionalidad.

#### ¿Cómo se interpreta el índice?

El índice accionario muestra las variaciones en el nivel agregado (BNV) del precio de las acciones, por lo cual constituye un parámetro importante para evaluar el desarrollo del mercado accionario y el desempeño de las empresas incluidas en el índice. Las variaciones porcentuales entre períodos refleja la tendencia del mercado.

Por ejemplo, el valor del índice de la BNV al finalizar 1996 fue de 1.439,0 y en 1997 cerró en 1.695,0, lo que significó un incremento de 18% en el índice. Esto representa la ganancia promedio de los inversionistas por concepto de crecimiento en los precios de sus acciones.



## 4.3 Tasas de interés

---

En julio de 2020, la Junta Directiva del Banco Central de Costa Rica (BCCR) presentó la revisión del Programa Macroeconómico para 2020-2021<sup>1</sup>, bajo un panorama que cambió abruptamente a partir de marzo respecto a lo que se observado a inicios de año. En efecto, la economía nacional e internacional fueron afectadas negativamente por la COVID-19 y el Gobierno tuvo que adoptar un conjunto de medidas de confinamiento y restricción para contener la tasa de contagio y proteger a las empresas y hogares en condición vulnerable. En este contexto, el BCCR mantuvo la postura de su política monetaria expansiva y contracíclica.

El BCCR redujo la Tasa de Política Monetaria en 150 puntos base (p.b.) entre marzo y junio pasado, ubicándose en 0,75% (mínimo histórico), con el objetivo de mejorar las condiciones crediticias tanto para las nuevas colocaciones como para las readecuaciones de créditos vigentes. La transmisión hacia las tasas de interés del sistema financiero (activas y pasivas) continúa para las diferentes actividades y plazos, respectivamente.

En colones, la Tasa Activa Negociada (TAN)<sup>2</sup> y la Tasa Pasiva Negociada (TPN)<sup>3</sup> de las Otras Sociedades de Depósito (OSD)<sup>4</sup>, se redujeron en 218 p.b. y 114 p.b., respectivamente entre marzo y julio. En el caso de las TAN, presentaron mayor reducción las de consumo personal (con y sin tarjetas) así como las relacionadas con servicios y turismo, y en el caso de las TPN se presentaron mayores disminuciones para plazos menores a 180 días. De igual forma, la Tasa Básica Pasiva (TBP) a finales de julio alcanzó un 3,7% para una disminución de 25 p.b. respecto a junio y de 285 p.b. en relación a junio del año pasado.

El sistema financiero presenta una alta disponibilidad de recursos líquidos, especialmente en moneda nacional. En particular, en el MIL continúa la activa participación contractiva del BCCR por medio de subastas, y el costo medio de la liquidez fue 0,7% en julio de 2020 (4,75% en julio de 2019); igual comportamiento se presentó en el MEDI, pues la tasa en este mercado bajó de 4,1% a 1,95% en el mismo período.

En dólares, la TAN fue 7,13% en julio de 2020 (9,36% un año antes) en tanto la TPN fue 2,88% (3,49% hace un año). En el MIL dólares, el costo medio de los recursos (0,7% en julio de 2020) fue menor al de hace un año (4,18%), y en el MEDI la tasa también bajó de 2,77% a 1,44% en este mismo lapso.

Finalmente, a pesar de que el premio por ahorrar en colones<sup>5</sup> tendió a reducirse este año, en línea con las menores tasas en colones, se mantuvo en terreno positivo en los últimos tres meses.

---

<sup>1</sup> Aprobado mediante artículo 7, de la sesión 5948-2020 del 29 de julio de 2020.

<sup>2</sup> Tasa de interés negociada por las OSD con sus clientes por operaciones de crédito.

<sup>3</sup> Tasa de interés negociada por las OSD con sus clientes por operaciones de captación.

<sup>4</sup> Incluye bancos comerciales, cooperativas, mutuales y financieras. Las reducciones fueron observadas en todos los grupos de intermediarios financieros incluidos en el cálculo de estas tasas, en mayor medida, en la banca pública.

<sup>5</sup> Toma como referencia las tasas de interés negociadas por los intermediarios financieros y la expectativa de mercado de variación de tipo de cambio a 6, 9 y 12 meses. Estas expectativas son estimadas a partir de las negociaciones de títulos valores de deuda interna en moneda nacional del MH y BCCR, en los mercados primario y secundario locales.

## SISTEMA FINANCIERO NACIONAL (OSD): TASAS DE INTERÉS PASIVAS NEGOCIADAS EN COLONES <sup>1/</sup>

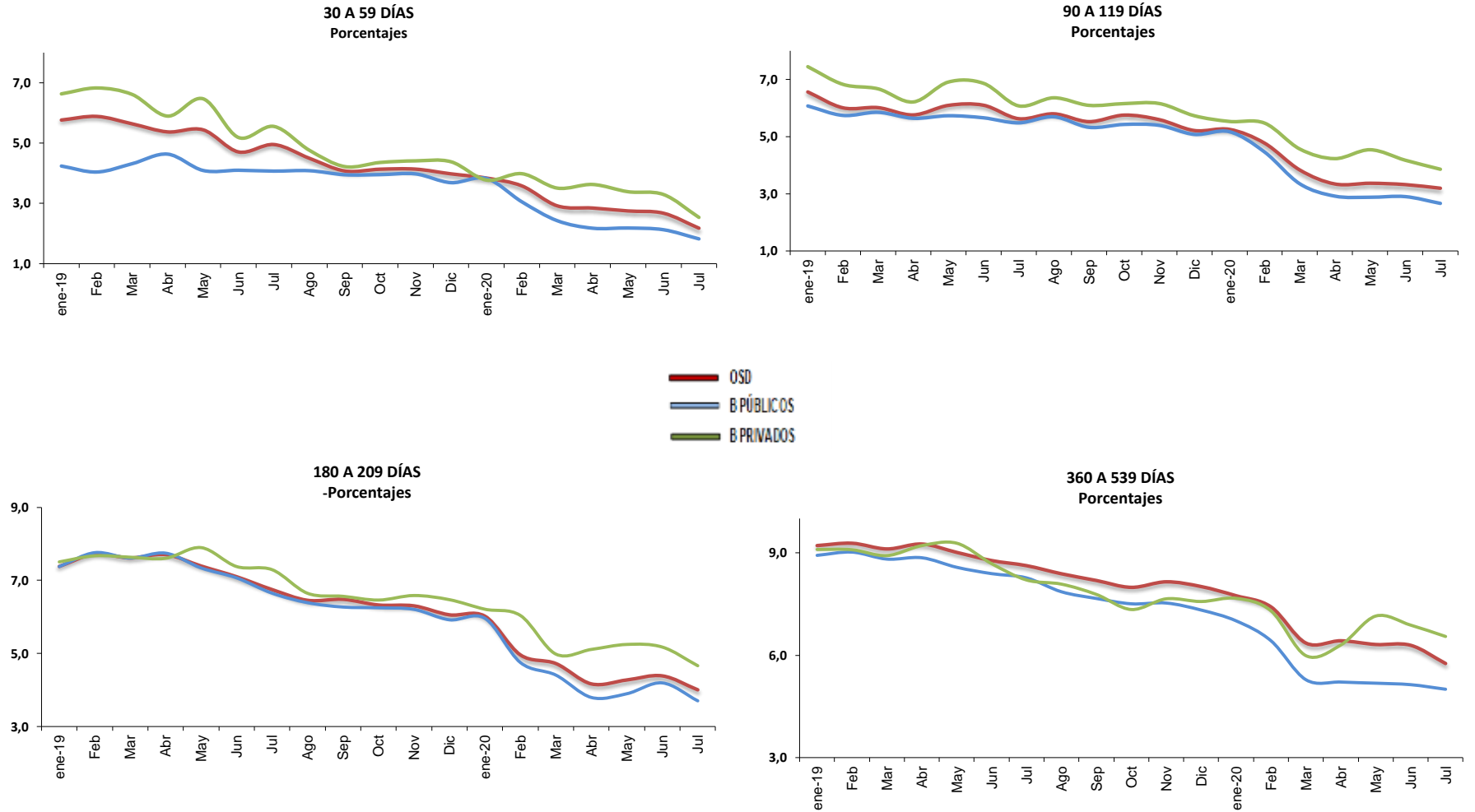

<sup>1/</sup>Otras Sociedades de Depósito (OSD) incluye bancos, cooperativas, financieras y mutuales, las tasas corresponden al promedio del mes.  
Fuente:Departamento de Estadística Macroeconómica, BCCR.

**SISTEMA FINANCIERO NACIONAL (OSD): TASAS DE INTERÉS PASIVAS NEGOCIADAS (TPN) EN COLONES Y EN DÓLARES <sup>1/</sup>**

**Porcentajes**

Trimestre	Tasa "Overnight" (DON)	1 mes <sup>2/</sup>			3 Meses <sup>3/</sup>			6 meses <sup>4/</sup>			12 meses <sup>5/</sup>			Tasa promedio OSD <sup>6/</sup>
		OSD	BPUB	BPRI	OSD	BPUB	BPRI	OSD	BPUB	BPRI	OSD	BPUB	BPRI	
<b>TPN EN COLONES</b>														
<b>2019</b>														
<b>Marzo</b>	3,23	5,64	4,32	6,61	6,01	5,85	6,67	7,61	7,61	7,63	9,11	8,82	8,92	7,57
<b>Junio</b>	2,80	4,71	4,10	5,19	6,10	5,66	6,86	7,10	7,07	7,38	8,77	8,39	8,68	7,66
<b>Setiembre</b>	2,42	4,08	3,95	4,22	5,52	5,32	6,09	6,48	6,27	6,56	8,19	7,66	7,78	6,55
<b>Diciembre</b>	1,69	3,98	3,69	4,38	5,21	5,08	5,73	6,06	5,92	6,47	8,01	7,32	7,57	6,32
<b>2020</b>														
<b>Marzo</b>	0,32	2,92	2,43	3,51	3,83	3,35	4,56	4,72	4,41	4,98	6,36	5,28	5,99	5,33
<b>Junio</b>	0,01	2,67	2,13	3,29	3,32	2,90	4,17	4,39	4,19	5,17	6,29	5,14	6,88	4,48
<b>Julio</b>	0,01	2,18	1,82	2,54	3,19	2,66	3,86	4,00	3,70	4,66	5,76	5,00	6,55	4,20
<b>TPN EN DÓLARES</b>														
<b>2019</b>														
<b>Marzo</b>		1,53	0,68	1,99	2,30	1,41	3,00	3,80	3,45	4,15	4,59	3,99	4,89	3,77
<b>Junio</b>		1,89	0,54	2,24	2,15	1,35	2,69	3,75	3,28	4,10	4,55	3,80	4,95	4,03
<b>Setiembre</b>		1,74	0,62	2,17	1,87	1,37	2,21	3,12	2,66	3,59	4,40	3,58	4,71	3,25
<b>Diciembre</b>		1,50	0,60	1,78	1,87	1,35	2,22	3,12	2,69	3,56	4,29	3,52	4,53	3,21
<b>2020</b>														
<b>Marzo</b>		1,07	0,63	1,25	1,73	1,34	2,04	3,14	2,57	3,55	4,03	3,41	4,32	3,06
<b>Junio</b>		0,98	0,63	1,14	1,79	1,22	2,20	2,88	2,07	3,52	4,03	3,08	4,61	2,90
<b>Julio</b>		0,92	0,33	1,22	1,76	0,94	2,20	2,84	1,92	3,50	4,04	3,16	4,51	2,88

<sup>1/</sup> Otras Sociedades de Depósito (OSD), incluye bancos comerciales, cooperativas, mutuales y financieras. Las tasas corresponden al promedio del mes.

<sup>2/</sup> Corresponde al plazo de 30 a 59 días.

<sup>3/</sup> Corresponde al plazo de 90 a 119 días.

<sup>4/</sup> Corresponde al plazo de 180 a 209 días.

<sup>5/</sup> Corresponde al plazo de 360 a 539 días

<sup>6/</sup> Corresponde a la tasa promedio de todos los plazos de captación.

Fuente: Departamento de Estadística Macroeconómica, BCCR.

**Tasa de política monetaria (TPM), tasa básica pasiva (TBP), tasas pasivas negociadas (TPN) y premios por ahorrar en colones <sup>1/</sup>**  
**Porcentajes y puntos porcentuales (p.p.)**

	TPM	TBP		TPN						Premios (p.p.) <sup>4/</sup>		
		Nominal <sup>2/</sup>	Real <sup>3/</sup>	180-209 días		270-359 días		360-539 días		Mercado interno		
				Nominal	Real <sup>3/</sup>	Nominal	Real <sup>3/</sup>	Nominal	Real <sup>3/</sup>	A	B	C
<b>2019</b>												
<b>Marzo</b>	5,00	6,20	2,28	7,56	4,08	9,39	5,85	9,22	5,68	5,30	5,17	5,45
<b>Junio</b>	4,50	6,55	2,72	6,84	3,52	8,54	5,16	8,83	5,44	2,82	3,28	3,43
<b>Setiembre</b>	3,75	5,70	1,76	6,55	3,41	7,73	4,56	8,50	5,30	2,10	2,38	2,65
<b>Diciembre</b>	2,75	5,75	2,89	5,87	3,85	8,19	6,13	8,19	6,13	0,82	1,81	1,69
<b>2020</b>												
<b>Marzo</b>	1,25	4,15	1,59	4,51	2,55	6,58	4,58	6,48	4,48	-0,98	-0,05	-0,14
<b>Junio</b>	0,75	3,95	1,22	4,81	2,65	5,68	3,49	6,47	4,27	1,44	0,93	1,48
<b>Julio</b>	0,75	3,70	1,17	3,99	1,99	5,40	3,38	6,18	4,15	0,34	0,58	0,68

<sup>1/</sup> Tasas y premios a fin de mes.

<sup>2/</sup> TBP: Tasa básica pasiva bruta nominal calculada por el BCCR.

<sup>3/</sup> El cálculo se realiza con las expectativas de mercado, utilizando la inflación para los próximos 12 meses.

<sup>4/</sup> Se utiliza las expectativas de mercado para la variación del tipo de cambio según el plazo correspondiente.

**Definición de premios:**

Premio A: diferencia entre la tasa pasiva negociada en colones y dólares (equivalente ¢) del las OSD para el plazo 180-209 días.

Premio B: diferencia entre la tasa pasiva negociada en colones y dólares (equivalente ¢) del las OSD para el plazo 270-359 días.

Premio C: diferencia entre la tasa pasiva negociada en colones y dólares (equivalente ¢) del las OSD para el plazo 360-539 días.

Fuente: Departamento de Estadística Macroeconómica, BCCR.

**SISTEMA BANCARIO NACIONAL (OSD): TASAS DE INTERÉS PASIVAS EN DÓLARES <sup>1/</sup>**

**A 1 MES  
Porcentajes**

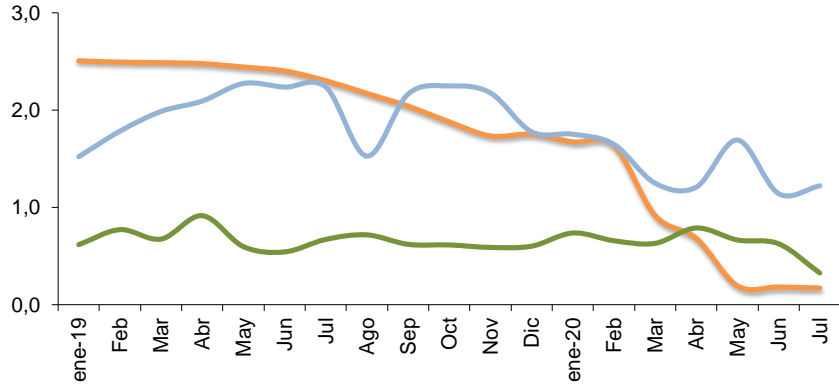

**A 3 MESES  
Porcentajes**

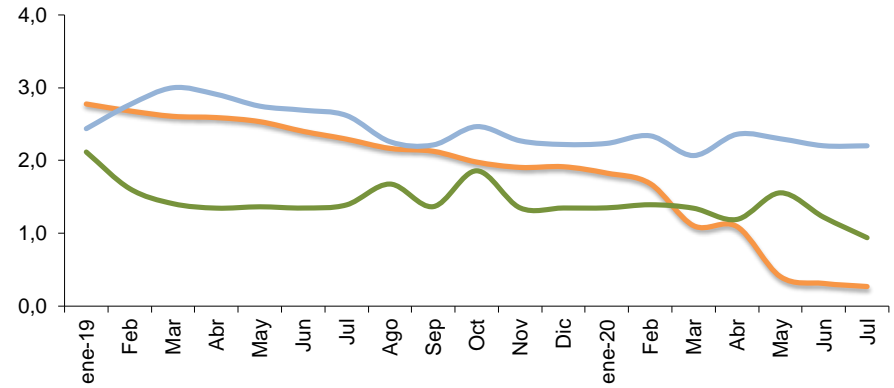

— Libor  
— B Públicos  
— B Privados

**A 6 MESES  
Porcentajes**

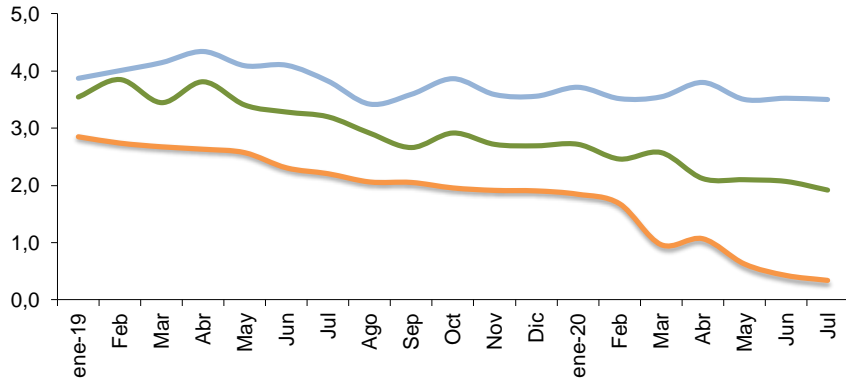

**A 12 MESES  
Porcentajes**

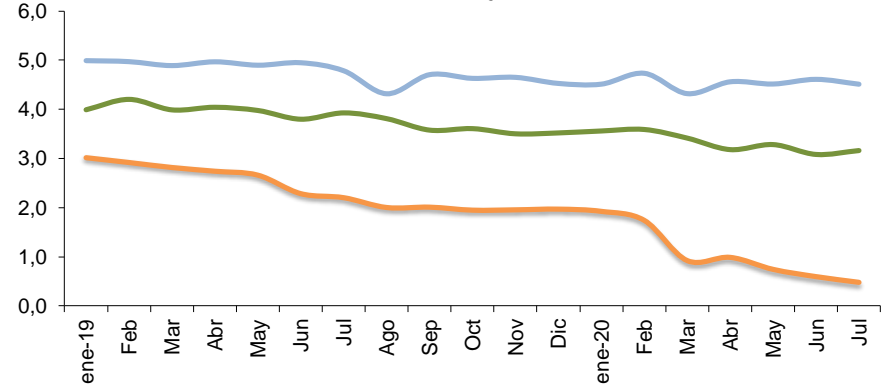

<sup>1/</sup> OSD: Otras Sociedades de Depósito. Corresponden a las tasas promedio mensuales de los intermediarios y la Libor.  
Fuente: Departamento de Estadística Macroeconómica, BCCR.

## Tasas de interés activas negociadas (TAN) en colones <sup>1/</sup>

*Porcentajes*

Trimestre	Manufacturera			Actividades Inmobiliarias <sup>2/</sup>			Servicios y Turismo			Consumo <sup>3/</sup>			Tarjetas			Comercio			Promedio
	OSD	BPUB	BPRI	OSD	BPUB	BPRI	OSD	BPUB	BPRI	OSD	BPUB	BPRI	OSD	BPUB	BPRI	OSD	BPUB	BPRI	OSD <sup>4/</sup>
<b>2019</b>																			
<b>Marzo</b>	9,21	8,57	10,04	9,91	8,99	13,73	11,81	9,12	13,09	17,44	17,01	20,44	33,30	30,73	33,44	10,43	9,77	9,79	13,44
<b>Junio</b>	8,06	7,16	10,10	10,40	9,41	15,77	11,48	9,31	12,80	17,49	16,58	22,93	34,85	32,27	35,13	11,04	8,94	11,69	13,42
<b>Setiembre</b>	8,84	7,77	9,96	10,33	9,22	17,62	10,67	8,93	12,00	17,66	16,92	22,80	33,99	32,17	34,29	11,04	8,95	10,83	12,32
<b>Diciembre</b>	7,20	7,36	7,17	9,70	8,64	17,67	10,78	9,01	12,29	17,01	16,52	21,71	36,77	32,10	37,15	9,94	9,70	9,02	11,27
<b>2020</b>																			
<b>Marzo</b>	7,93	6,84	8,20	10,03	8,81	16,70	11,60	8,21	12,22	17,58	17,17	22,53	33,84	31,96	34,05	9,42	8,06	8,68	12,56
<b>Junio</b>	8,73	6,02	10,05	9,28	8,33	16,91	10,55	7,03	12,39	16,64	16,37	20,90	31,96	31,86	32,17	10,08	7,36	9,86	12,45
<b>Julio</b>	6,48	6,03	7,47	9,08	8,29	13,38	9,07	6,33	10,25	16,36	15,28	20,68	31,12	31,89	31,30	8,66	7,59	14,85	10,38

<sup>1/</sup> Promedio del mes de las tasas de interés negociadas para cada una de las operaciones de crédito nuevas constituidas durante la semana anterior al cálculo (de miércoles a martes), enviada por parte de los intermediarios financieros al Banco Central de Costa Rica (BCCR).

<sup>2/</sup> Incluye vivienda.

<sup>3/</sup> No incluye tarjetas de crédito.

<sup>4/</sup> Es el promedio ponderado de todas las actividades. Otras Sociedades de Depósito (OSD) incluye bancos comerciales, cooperativas, mutuales y financieras.

NT: No se registraron transacciones

Fuente: Departamento de Estadística Macroeconómica, BCCR.

## Tasas de interés activas negociadas (TAN) en dólares <sup>1/</sup>

*Porcentajes*

Trimestre	Manufacturera			Actividades Inmobiliarias <sup>2/</sup>			Servicios y Turismo			Consumo <sup>3/</sup>			Tarjetas			Comercio			Promedio
	OSD	BPUB	BPRI	OSD	BPUB	BPRI	OSD	BPUB	BPRI	OSD	BPUB	BPRI	OSD	BPUB	BPRI	OSD	BPUB	BPRI	OSD <sup>4/</sup>
<b>2019</b>																			
<b>Marzo</b>	7,79	5,87	6,67	9,12	7,39	8,08	9,31	7,18	9,99	8,80	8,07	8,42	29,63	27,70	30,07	8,72	6,75	10,91	9,21
<b>Junio</b>	6,92	6,75	6,44	8,86	7,51	9,44	8,63	7,42	8,40	9,97	8,41	8,24	29,41	26,96	29,89	7,82	6,11	10,58	9,00
<b>Setiembre</b>	6,15	6,45	5,86	8,05	7,33	7,80	7,01	6,95	6,34	8,35	7,72	8,43	25,81	26,89	27,79	6,83	5,94	6,74	7,18
<b>Diciembre</b>	5,53	4,81	5,71	8,15	7,23	8,06	6,76	5,74	7,23	7,58	7,01	7,25	27,40	27,00	28,80	7,27	6,11	7,18	7,14
<b>2020</b>																			
<b>Marzo</b>	5,42	4,61	5,31	7,73	6,43	7,67	6,89	5,64	6,95	8,45	7,68	7,71	26,77	29,00	26,91	6,20	4,58	6,06	7,04
<b>Junio</b>	6,57	4,33	6,80	7,76	6,11	7,73	6,76	4,78	6,91	8,21	6,18	7,27	26,70	30,00	26,79	7,39	4,63	7,21	7,10
<b>Julio</b>	6,41	4,70	6,54	7,51	4,77	7,72	6,85	4,75	7,25	8,52	5,60	7,27	26,09	27,00	26,43	7,20	5,03	7,11	7,13

<sup>1/</sup> Promedio del mes de las tasas de interés negociadas para cada una de las operaciones de crédito nuevas constituidas durante la semana anterior al cálculo (de miércoles a martes), enviada por parte de los intermediarios financieros al Banco Central de Costa Rica (BCCR).

<sup>2/</sup> Incluye vivienda.

<sup>3/</sup> No incluye tarjetas de crédito.

<sup>4/</sup> Es el promedio ponderado de todas las actividades. Otras Sociedades de Depósito (OSD) incluye bancos comerciales, cooperativas, mutuales y financieras.

NT: No se registraron transacciones

Fuente: Departamento de Estadística Macroeconómica, BCCR.

## TASAS DE INTERÉS EN MERCADO INTEGRADO DE LIQUIDEZ

### TASAS DE INTERÉS EN COLONES -en porcentajes-

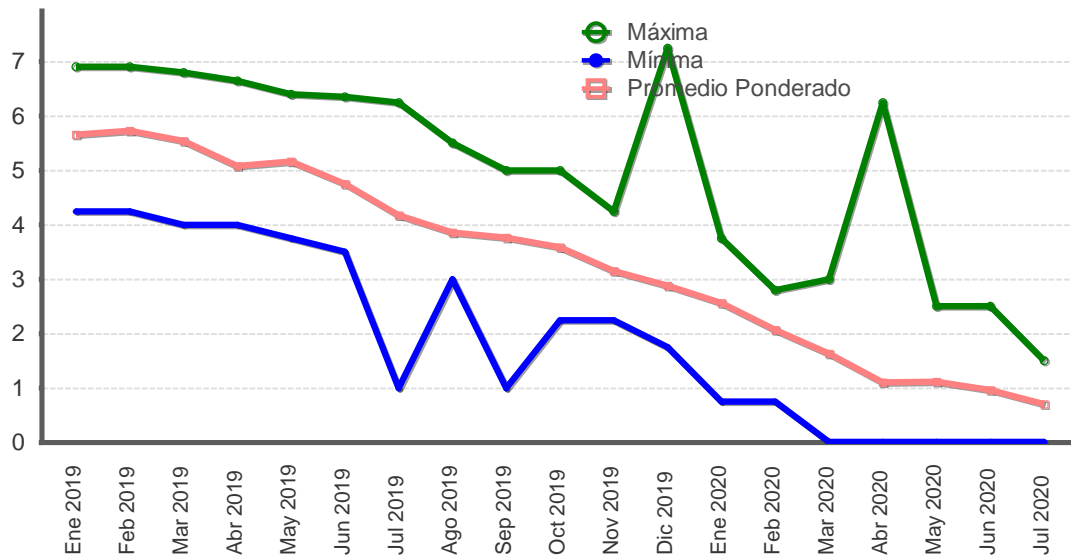

### TASAS DE INTERÉS EN DÓLARES -en porcentajes-

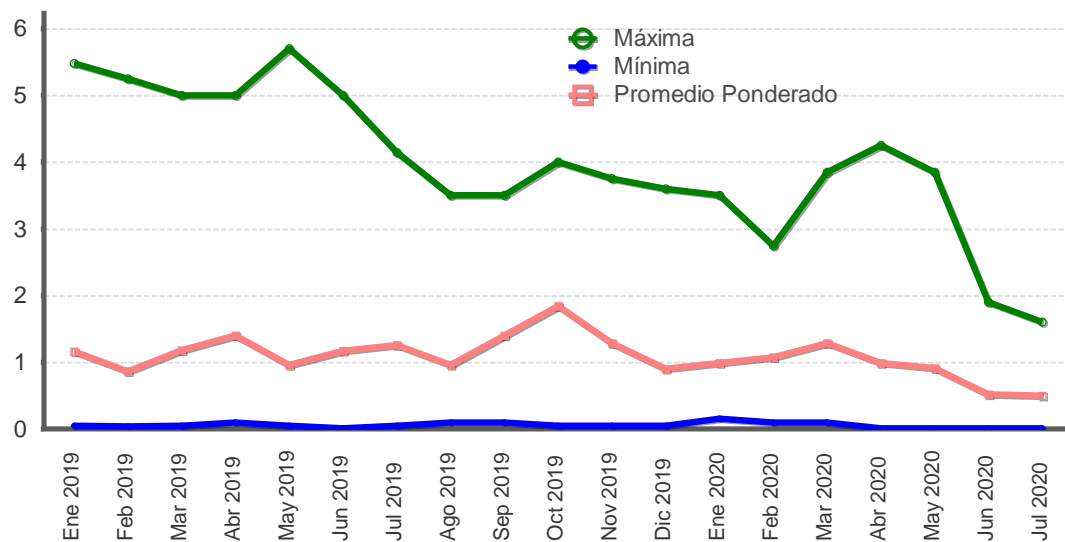

Fuente: Departamento de Estadística Macroeconómica, BCCR.



**GOBIERNO CENTRAL**  
**Tasas de interés de los títulos de propiedad, según plazo y clase**  
**- Porcentajes -**

			Tesoro Directo				Cero cupón colones y dólares			Interés fijo colones y dólares			Unidades de desarrollo			
	Pagarés	Tasa Básica	Pagares (PTe)	Cero Cupón (T0e)	TP Fijo (TPe)	Pagares (PTDól)	Cero Cupón (T0Dól)	TP Fijo (TPDól)	Cero Cupón colones	TPCEM	Cero Cupón dólares	TP Dólares CERG	TP Dólares MG	Títulos de propiedad	TPM Colones	TUDES
<b>Mar 2019</b>																
29 o menos	7,98		6,07			1,27							6,53			
De 30 a 59			6,00	9,21						7,78						
De 60 a 90				7,15						6,87			1,60			
De 91 a 179				7,24				2,37		7,26						
De 180 a 359				8,97				3,92		8,35	9,46					
De 360 a 1079				9,59	10,33							4,35	5,85	10,52	10,25	
De 1080 a 1799												10,00			11,35	
De 1800 o más												10,00		10,16	6,25	
<b>Jun 2019</b>																
29 o menos	5,18		5,45	5,17												
De 30 a 59			5,47	5,52						5,92			0,71			
De 60 a 90				6,01									1,30			
De 91 a 179			6,85	6,33				1,61								
De 180 a 359				7,64						8,11						
De 360 a 1079			7,60	8,64	9,02							3,80	5,85	8,55		
De 1080 a 1799				10,55	10,55			5,25				10,00			11,35	
De 1800 o más								5,55				8,63		10,54	6,25	
<b>Dic 2019</b>																
De 60 a 90				4,05												
De 91 a 179				4,40												
De 180 a 359				4,68				2,22		5,06						
De 360 a 1079				4,88	5,76			4,32								
De 1080 a 1799					7,44										10,60	
De 1800 o más					8,88			6,79				10,89		11,80	6,25	
<b>Mar 2020</b>																
29 o menos			2,07													
De 30 a 59			1,44	1,98												
De 60 a 90				2,27												
De 91 a 179				2,81												
De 180 a 359				3,76				1,88		3,82						
De 360 a 1079				4,68	4,78			2,82								
De 1080 a 1799					7,24										11,20	
De 1800 o más					9,40										12,31	6,48
<b>Jun 2020</b>																
29 o menos			1,56					2,56								
De 30 a 59			1,76	2,26												
De 60 a 90				2,76												
De 91 a 179				2,93				0,91		4,71						
De 180 a 359				4,24						4,71						
De 360 a 1079					5,78											
De 1080 a 1799															11,20	
De 1800 o más																6,59

TPCEM: Títulos de propiedad (TP) cero cupón macrotítulo. CERG: TP cero cupón gravado.  
TPM: TP macrotítulo. MG: TP macrotítulo gravado.  
Fuente: Ministerio de Hacienda y Departamento de Estadística Macroeconómica.

## TASA BÁSICA PASIVA, TASAS PASIVAS NEGOCIADAS (OSD) Y PREMIO POR AHORRAR EN COLONES OSD <sup>1/</sup> y MH <sup>2/</sup>

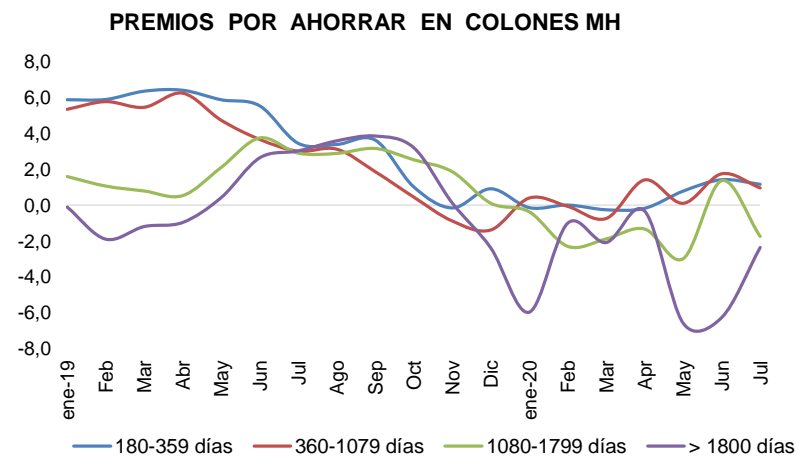
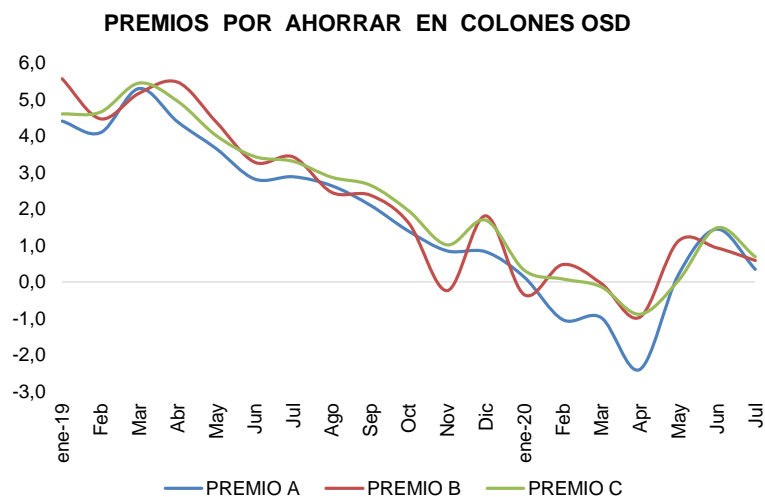
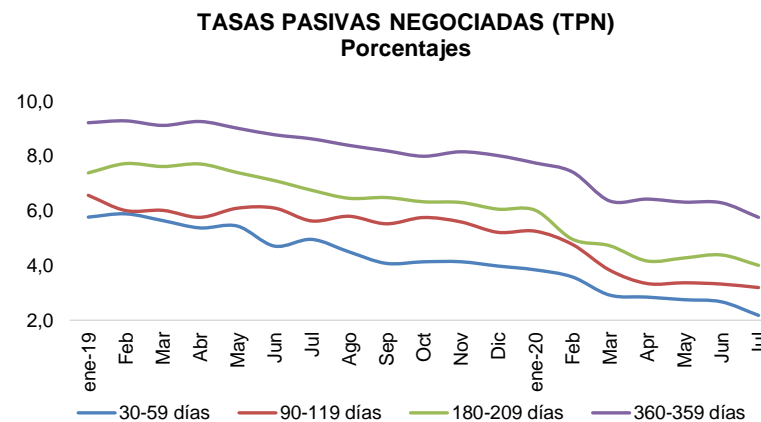
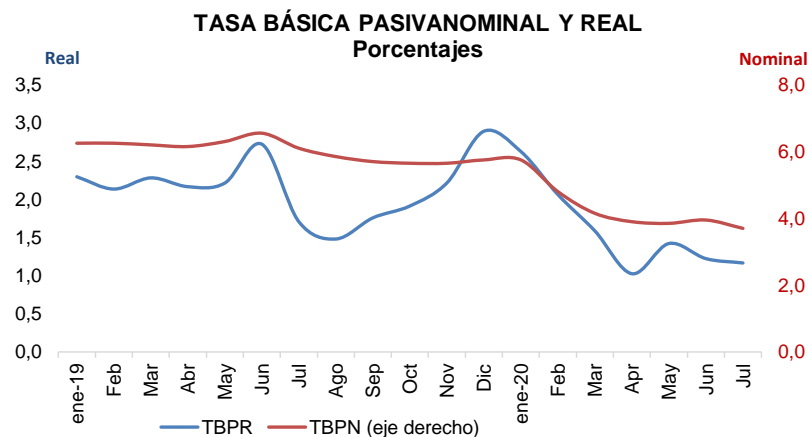

Cifras de bancos al 31 de mayo 2020.

<sup>1/</sup> Definición de premios de Otras Sociedades d Depósitos (OSD) incluye bancos, cooperativas, mutuales y financieras.

Premio A: diferencia entre la tasa pasiva negociada en colones y dólares (equivalente ¢) del las OSD para el plazo 180-209 días.

Premio B: diferencia entre la tasa pasiva negociada en colones y dólares (equivalente ¢) del las OSD para el plazo 270-359 días.

Premio C: diferencia entre la tasa pasiva negociada en colones y dólares (equivalente ¢) del las OSD para el plazo 360-539 días.

<sup>2/</sup> Ministerio de Hacienda

Fuente: Departamento de Estadística Macroeconómica, BCCR.

**Margen de intermediación financiera (MIF):**  
**Bancos públicos (BPUB), Bancos privados (BPRI), Otros intermediarios (OI) <sup>1/</sup>**  
**- puntos porcentuales -**

Mes	MIF1			MIF4		
	BPUB	BPRI	OI	BPUB	BPRI	OI
<b>Mar-19</b>	5,13	7,06	4,86	5,87	7,44	5,87
Jun	5,24	7,12	4,79	5,88	7,49	5,70
Set	5,33	7,14	4,78	5,91	7,48	5,79
Dic	5,23	7,18	4,73	5,92	7,51	5,77
<b>Mar-20</b>	5,03	7,07	4,00	5,93	7,49	5,68
Jun	4,77	6,87	4,47	5,87	7,44	6,57

<sup>1/</sup> No incluye cuentas de ingresos y gastos por diferencia cambiaria. Otros intermediarios incluye cooperativas, mutuales y financieras.

**Margen de intermediación financiera ampliado por componentes (MIF4-A)<sup>2/</sup>**  
**- puntos porcentuales -**

	Dic-19			Jun-20		
	BPUB	BPRI	OI	BPUB	BPRI	OI
Tasa activa	9,71	11,13	12,92	8,92	10,54	12,93
Tasa pasiva	4,74	4,10	8,73	4,38	3,86	8,47
Margen	4,98	7,03	4,19	4,54	6,69	4,46
Encaje	1,10	1,71	0,73	0,95	1,62	0,66
Gastos administrativos	4,05	3,84	4,38	3,87	4,05	4,04
OAN	-1,13	-1,07	-5,07	-1,01	-1,16	-3,67
Incobrables	0,55	2,22	1,74	0,50	2,06	2,20
Servicios	-2,57	-3,45	-1,14	-2,47	-3,48	-1,28
Otros ingresos	1,95	2,24	0,78	2,16	2,52	1,12
Utilidades	1,02	1,55	2,78	0,54	1,07	1,39

<sup>2/</sup> M4-A No incluye cuentas de ingresos y gastos por diferencia cambiaria. Otros intermediarios incluye cooperativas, mutuales y financieras.

**Margen de Intermediación Financiera (M4) <sup>1/</sup>**  
**-puntos porcentuales-**

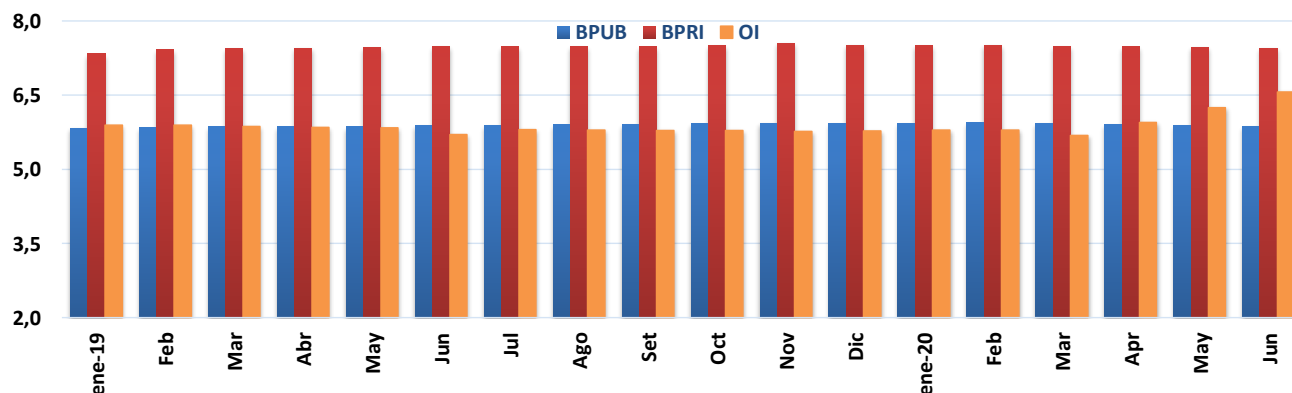

<sup>1/</sup> M4: (ingresos por préstamos/saldo de préstamos) - (gasto financiero/saldo pasivos de intermediación)

Fuente: Departamento de Estadística Macroeconómica, BCCR.

## Cambios en Tasa de Política Monetaria (TPM) y Tasa 1 día (DON) 2019-2020

<i>Acuerdo</i>	<i>TMP</i>	<i>DON</i>	<i>Vigencia</i>
Artículo 6, sesión 5870-2019 del 27/3/2019 <sup>1/</sup>	5,00%	3,04%	28-mar-19
Artículo 8, sesión 5877-2019 del 22/5/2019	4,75%	2,85%	23-may-19
Artículo 12, sesión 5882-2019 del 19/6/2019	4,50%	2,66%	20-jun-19
Artículo 11, sesión 5886-2019 del 17/7/2019	4,00%	2,47%	23-jul-19
Artículo 14, sesión 5895-2019 del 18/9/2019	3,75%	2,26%	19-sep-19
Artículo 9, sesión 5901-2019 del 30/10/2019	3,25%	1,85%	31-oct-19
Artículo 17, sesión 5909-2019 del 18/12/2019	2,75%	1,44%	19-dic-19
Artículo 11, sesión 5914-2020 del 29/1/2020	2,25%	0,62%	30-ene-20
Artículo 8, sesión 5921-2020 del 16/3/2020	1,25%	0,01%	17-mar-20
Artículo 8, sesión 5941-2020 del 17/6/2020	0,75%	0,01%	18-jun-20

<sup>1/</sup> El nivel anterior era de 5,25% , artículo 5 de la sesión 5851-2018 celebrada el 31/10/2018.

Fuente: Departamento de Estadística Macroeconómica.

## NOTA TÉCNICA SOBRE TASAS DE INTERÉS

### Definiciones y metodologías

#### *Tasa básica pasiva real*

La tasa de interés básica real permite evaluar el rendimiento que obtiene el público por sus ahorros en activos financieros en todos los plazos, una vez descontada la inflación. Es un indicador que refleja el estímulo que tienen los agentes económicos para ahorrar en activos financieros en colones frente a formas no financieras de conservar la riqueza. Se calcula de la siguiente manera:

$tbr = (tbp - p) / (1 + p)$  , donde:

tbr : tasa básica real

tbp : tasa básica pasiva bruta y

p: inflación

La inflación se obtiene de la expectativa de variación a 12 meses del Índice de Precios al Consumidor (IPC) según la última información disponible de las expectativas de mercado que estima el Departamento de Estadística Macroeconómica.

#### *Tasa de paridad o equivalente (\$/¢) y premios por ahorrar en colones*

La tasa equivalente o tasa de paridad indica el rendimiento en colones que obtiene el público por sus ahorros a plazo en dólares. La comparación de la tasa equivalente (*USD/¢*) con las tasas en colones refleja el estímulo (premio) que, vía rendimiento esperado, tiene el ahorrante para sustituir sus activos financieros denominados en colones por activos en dólares. Su fórmula de cálculo es la siguiente:

$te = ((1+t) * (1+vtc) - 1) * 100$  , donde:

te: tasa equivalente en dólares (colonizada).

t : tasa de interés para depósitos a plazo en dólares del Sistema Financiero neta (también se utiliza la tasa LIBOR a 6 y 12 meses para el mercado externo).

vtc :se utiliza la expectativa de mercado de la variación de tipo de cambio en los plazos de referencia utilizados.

#### *Definiciones de premios por ahorrar en colones*

Premio A: diferencia entre la tasa bruta negociada en colones y dólares (equivalente ¢) de las OSD para el plazo 180-209 días.

Premio B: diferencia entre la tasa bruta negociada en colones y dólares (equivalente ¢) de las OSD para el plazo 270-359 días.

Premio C: diferencia entre la tasa bruta negociada en colones y dólares (equivalente ¢) de las OSD para el plazo 360-539 días.

## 5. Mercado cambiario

---

En julio, a pesar de los efectos de la crisis sanitaria de la COVID-19 el mercado privado de cambios continuó superavitario. No obstante, desde abril se observa una reducción gradual en este superávit, principalmente, por la menor oferta de divisas proveniente de las exportaciones de bienes y servicios y de los flujos de inversión directa.

Efectivamente, el resultado neto de las operaciones de compra y venta de divisas de los intermediarios cambiarios registró un superávit de *USD* 12 millones, inferior al observado en igual lapso de 2019 (*USD* 211 millones). A pesar de esta menor disponibilidad de divisas en el mercado cambiario el Banco Central de Costa Rica (BCCR) realizó compras por *USD* 69,3 millones para restituir parte de los requerimientos de divisas del resto del Sector Público no Bancario (SPNB)<sup>1</sup> y *USD* 6,5 millones para el programa de compra de divisas autorizado por la Junta Directiva en noviembre de 2019 (a julio acumula un saldo de *USD* 836 millones). Por su parte, los intermediarios cambiarios disminuyeron la posición en moneda extranjera en *USD* 14,4 millones.

En este contexto, el tipo de cambio promedio tendió al alza y se ubicó en  $\text{¢}584,0$  ( $\text{¢}579,35$  en el mes previo). La volatilidad en el tipo de cambio con respecto a junio pasado fue menor, con un coeficiente de variación y una desviación estándar de 0,29% y  $\text{¢}1,71$ , respectivamente (0,39% y  $\text{¢}2,28$  en el mes previo).

El saldo de las reservas internacionales netas (RIN) del BCCR cayó *USD* 225 millones, como resultado principalmente del uso neto de divisas por operaciones cambiarias de *USD* 102,5 millones<sup>2</sup>, la disminución en los depósitos del Ministerio de Hacienda (MH) por *USD* 99,5 millones<sup>3</sup>, la reducción de *USD* 34,6 millones en los depósitos por concepto de encaje mínimo legal que mantienen las entidades financieras. Estos movimientos fueron parcialmente compensados por los intereses ganados por el BCCR en la gestión de RIN por *USD* 5,9 millones y, otros ingresos de menor cuantía.

A finales de julio de 2020, el saldo de RIN fue *USD* 8.340,2 millones, equivalente a 13,9% del PIB estimado en la Revisión del Programa Macroeconómico para el 2020-2021. En términos de otros indicadores este acervo equivale a 7,9 meses de las importaciones de bienes del régimen definitivo y 1,3 veces el saldo de la base monetaria ampliada.

---

<sup>1</sup> Los requerimientos de divisas del resto de SPNB fueron *USD* 168,3 millones.

<sup>2</sup> Uso de *USD* 99 millones para atender parte de los requerimientos del SPNB, ventas netas al MH por *USD* 10 millones y compras de *USD* 6,5 millones para el programa de compra de reservas. El MH realizó ventas de divisas por *USD* 50 millones (*USD* 42,2 millones fueron asignados al programa de compra de reservas) y compras de divisas en el mercado cambiario por *USD* 60 millones.

<sup>3</sup> Influyó la cancelación de *USD* 262,5 millones del BDE-20 (amortización más intereses), compensada parcialmente por el ingreso de *USD* 150 millones del crédito con la Agencia Francesa de Desarrollo (AFD).

**ITCER multilateral con ponderaciones móviles**  
**- Base Enero 1997 = 100 -**

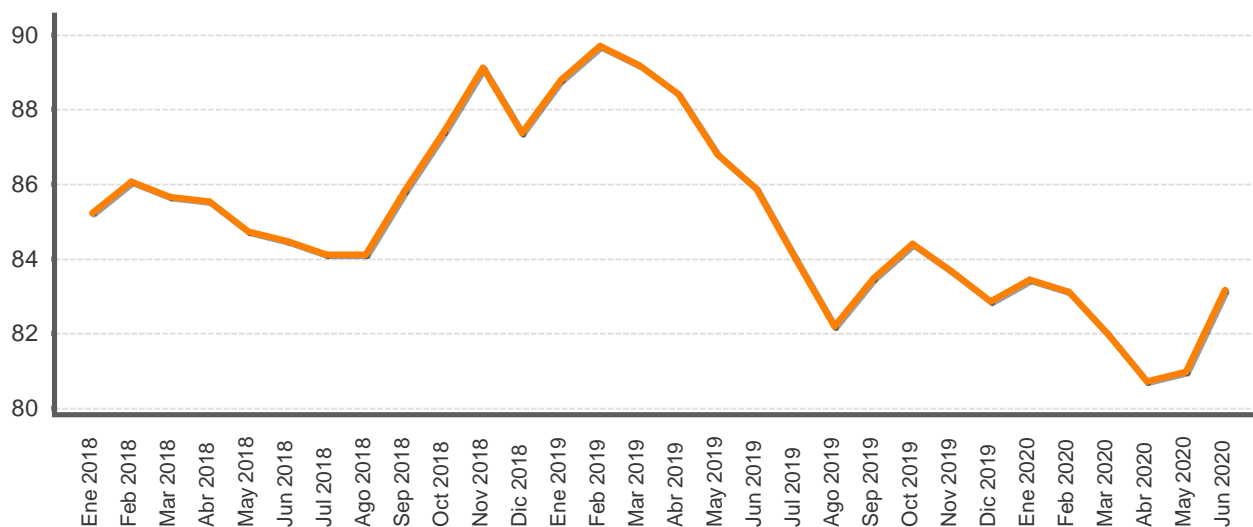

**ÍNDICE DE TIPO DE CAMBIO EFECTIVO REAL CON**  
**PONDERADORES MÓVILES**  
**BASE ENERO 1997 =100**

Periodo	ITCER multilateral con ponderaciones móviles
Ene 2018	85,2
Feb 2018	86,1
Mar 2018	85,7
Abr 2018	85,5
May 2018	84,7
Jun 2018	84,5
Jul 2018	84,1
Ago 2018	84,1
Sep 2018	85,8
Oct 2018	87,4
Nov 2018	89,1
Dic 2018	87,4
Ene 2019	88,8
Feb 2019	89,7
Mar 2019	89,2
Abr 2019	88,4
May 2019	86,8
Jun 2019	85,9
Jul 2019	84,0
Ago 2019	82,2
Sep 2019	83,5
Oct 2019	84,4
Nov 2019	83,7
Dic 2019	82,9
Ene 2020	83,4
Feb 2020	83,1
Mar 2020	82,0
Abr 2020	80,7
May 2020	81,0
Jun 2020	83,2

1/ Cifras definitivas hasta diciembre 2016.

Fuente: Departamento de Estadística Macroeconómica, BCCR.

## TIPO DE CAMBIO NOMINAL PROMEDIO COMPRA-VENTA - Tasa de variación interanual (%) -

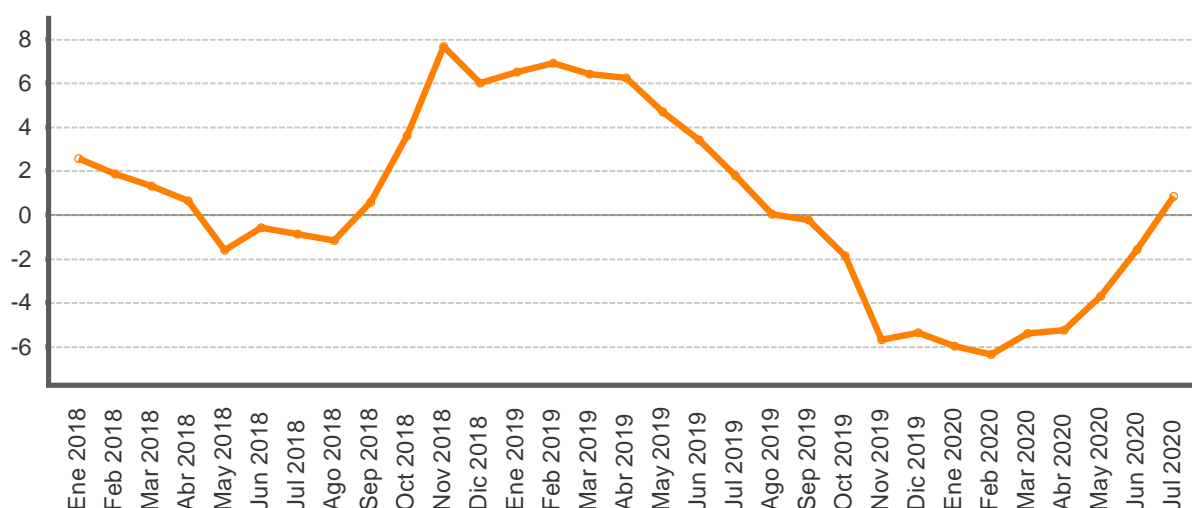

Periodo	Promedio mensual compra-venta 1/	Variación interanual
Ene 2018	569,1	2,6
Feb 2018	570,7	1,9
Mar 2018	567,4	1,3
Abr 2018	565,1	0,6
May 2018	565,3	-1,6
Jun 2018	567,3	-0,6
Jul 2018	567,1	-0,9
Ago 2018	568,1	-1,2
Sep 2018	579,2	0,6
Oct 2018	592,1	3,6
Nov 2018	611,2	7,7
Dic 2018	600,5	6,0
Ene 2019	606,2	6,5
Feb 2019	610,1	6,9
Mar 2019	603,8	6,4
Abr 2019	600,4	6,2
May 2019	591,8	4,7
Jun 2019	586,7	3,4
Jul 2019	577,2	1,8
Ago 2019	568,2	0,0
Sep 2019	577,9	-0,2
Oct 2019	581,1	-1,9
Nov 2019	576,5	-5,7
Dic 2019	568,2	-5,4
Ene 2020	570,0	-6,0
Feb 2020	571,4	-6,4
Mar 2020	571,2	-5,4
Abr 2020	568,9	-5,2
May 2020	569,9	-3,7
Jun 2020	577,5	-1,6
Jul 2020	582,1	0,8

1/ Tipo de cambio promedio (Compra - Venta) de referencia calculado (para días hábiles), según la metodología aprobada en Artículo 6, Sesión 5300-2006 del 13/10/2006.

Fuente: Departamento de Estadística Macroeconómica, BCCR.



**Principales movimientos de divisas y variación de reservas internacionales netas (RIN)**  
- Millones de USD-

Año	Mes	Operaciones del Sector Privado (ventanilla)						Δ PME <sup>2/</sup>	Operaciones BCCR	Operaciones del Sector Público						Δ Dep. bancos y puestos	Δ RIN <sup>3/</sup>
		Import.	Export.	Turismo Neto	Capital Neto <sup>1/</sup>	Otros	Total			Deuda			TP\$ y BEM\$	Otros	Total		
										Desembolso	Servicio						
	Ene	-464	409	7	-65	211	<b>99</b>	25	99	-176	7	-38	85	12	<b>-110</b>	-19	<b>-30</b>
	Feb	-421	345	34	-64	204	<b>98</b>	69	-8	-215	15	-6	50	14	<b>-141</b>	46	<b>-104</b>
	Mar	-396	438	36	-70	225	<b>233</b>	-24	246	-225	998	-117	581	8	<b>1.245</b>	-33	<b>1.458</b>
	Abr	-420	356	41	-77	208	<b>108</b>	-24	117	-243	1	-56	-237	-2	<b>-537</b>	74	<b>-346</b>
	May	-399	382	29	-69	200	<b>142</b>	-15	183	-348	6	-6	-49	92	<b>-305</b>	4	<b>-117</b>
	Jun	-343	379	37	-58	234	<b>250</b>	1	253	-215	2	-18	6	43	<b>-183</b>	-11	<b>60</b>
	Jul	-382	369	38	-70	198	<b>153</b>	-102	173	-220	5	-38	-104	24	<b>-333</b>	-10	<b>-170</b>
	Ago	-409	399	31	-87	179	<b>113</b>	-9	117	-240	2	-19	-40	24	<b>-273</b>	56	<b>-100</b>
	Set	-388	380	-29	-67	99	<b>-6</b>	66	-74	-243	5	-70	-3	43	<b>-268</b>	10	<b>-331</b>
	Oct	-466	384	-33	-83	1	<b>-195</b>	-127	-35	-285	8	-93	-181	15	<b>-536</b>	-32	<b>-603</b>
	Nov	-438	401	-19	-100	85	<b>-70</b>	68	-115	-341	135	-4	-156	94	<b>-272</b>	59	<b>-328</b>
	Dic	-452	513	-16	-90	109	<b>65</b>	-31	17	-118	275	-16	651	81	<b>872</b>	68	<b>957</b>
<b>2018</b>	<b>Acumulado</b>	<b>-4.978</b>	<b>4.757</b>	<b>156</b>	<b>-900</b>	<b>1.953</b>	<b>988</b>	<b>-104</b>	<b>974</b>	<b>-2.870</b>	<b>1.459</b>	<b>-481</b>	<b>603</b>	<b>449</b>	<b>-841</b>	<b>212</b>	<b>345</b>
	Ene	-426	395	20	-75	149	<b>63</b>	-31	101	-138	46	-56	146	26	<b>25</b>	-49	<b>77</b>
	Feb	-407	381	11	-72	174	<b>87</b>	36	89	-151	8	-22	4	40	<b>-122</b>	-13	<b>-46</b>
	Mar	-406	450	-59	-12	142	<b>116</b>	79	69	-171	3	-80	1.029	-42	<b>738</b>	4	<b>811</b>
	Abr	-418	376	16	-71	188	<b>90</b>	62	90	-239	1	-77	52	-7	<b>-270</b>	-18	<b>-198</b>
	May	-437	439	42	-65	201	<b>179</b>	40	188	-275	4	-17	-327	35	<b>-580</b>	-8	<b>-400</b>
	Jun	-350	412	41	-59	247	<b>291</b>	95	307	-139	38	-161	-17	14	<b>-264</b>	12	<b>54</b>
	Jul	-430	403	24	-94	308	<b>211</b>	11	271	-164	65	-72	-10	19	<b>-161</b>	-25	<b>84</b>
	Ago	-402	395	44	-74	202	<b>165</b>	2	195	-138	3	-96	-160	-2	<b>-393</b>	29	<b>-170</b>
	Set	-395	436	59	-114	182	<b>167</b>	38	163	-131	1	-318	49	17	<b>-383</b>	-25	<b>-245</b>
	Oct	-456	435	58	-78	196	<b>155</b>	-47	235	-144	360	-161	-65	50	<b>40</b>	-45	<b>230</b>
	Nov	-448	473	59	-73	318	<b>329</b>	19	336	-175	1.504	-39	-236	17	<b>1.072</b>	49	<b>1.458</b>
	Dic	-515	622	20	-100	296	<b>322</b>	82	296	-227	26	-172	-68	-178	<b>-619</b>	85	<b>-238</b>
<b>2019</b>	<b>Acumulado</b>	<b>-5.090</b>	<b>5.217</b>	<b>334</b>	<b>-887</b>	<b>2.603</b>	<b>2.177</b>	<b>365</b>	<b>2.340</b>	<b>-2.093</b>	<b>2.058</b>	<b>-1.277</b>	<b>362</b>	<b>29</b>	<b>-920</b>	<b>-3</b>	<b>1.417</b>
	Ene	-534	539	45	-98	268	<b>219</b>	-58	231	-168	0	-669	-153	45	<b>-944</b>	11	<b>-701</b>
	Feb	-443	499	65	-71	264	<b>314</b>	-47	179	-180	0	-37	-117	19	<b>-315</b>	27	<b>-109</b>
	Mar	-477	543	66	-78	252	<b>307</b>	-40	221	-259	0	-88	-12	15	<b>-345</b>	55	<b>-69</b>
	Abr	-395	366	48	-71	201	<b>148</b>	-11	166	-130	510	-106	-1	21	<b>295</b>	38	<b>498</b>
	May	-386	324	38	-65	223	<b>134</b>	14	156	-100	302	-9	-350	4	<b>-153</b>	19	<b>22</b>
	Jun	-422	360	27	-67	203	<b>102</b>	29	121	-78	56	-7	-32	-6	<b>-67</b>	-41	<b>12</b>
	Jul	-473	377	30	-67	145	<b>12</b>	-14	76	-172	150	-293	38	11	<b>-266</b>	-35	<b>-225</b>
<b>2020</b>	<b>Acumulado</b>	<b>-3.129</b>	<b>3.007</b>	<b>320</b>	<b>-518</b>	<b>1.556</b>	<b>1.236</b>	<b>-127</b>	<b>1.150</b>	<b>-1.086</b>	<b>1.018</b>	<b>-1.209</b>	<b>-627</b>	<b>109</b>	<b>-1.795</b>	<b>74</b>	<b>-572</b>

<sup>1/</sup> Capital neto: desembolsos, amortizaciones e intereses de la deuda externa del sector privado.

<sup>2/</sup> Δ PME: variación de la posición propia autorizada en divisas de los intermediarios cambiarios.

<sup>3/</sup> Δ RIN: Operaciones BCCR + operaciones del sector público + Δ depósitos de bancos y puestos.

Fuente: Departamento de Estadística Macroeconómica.

## RESERVAS INTERNACIONALES NETAS DEL BCCR -Variación mensual en millones de dólares -

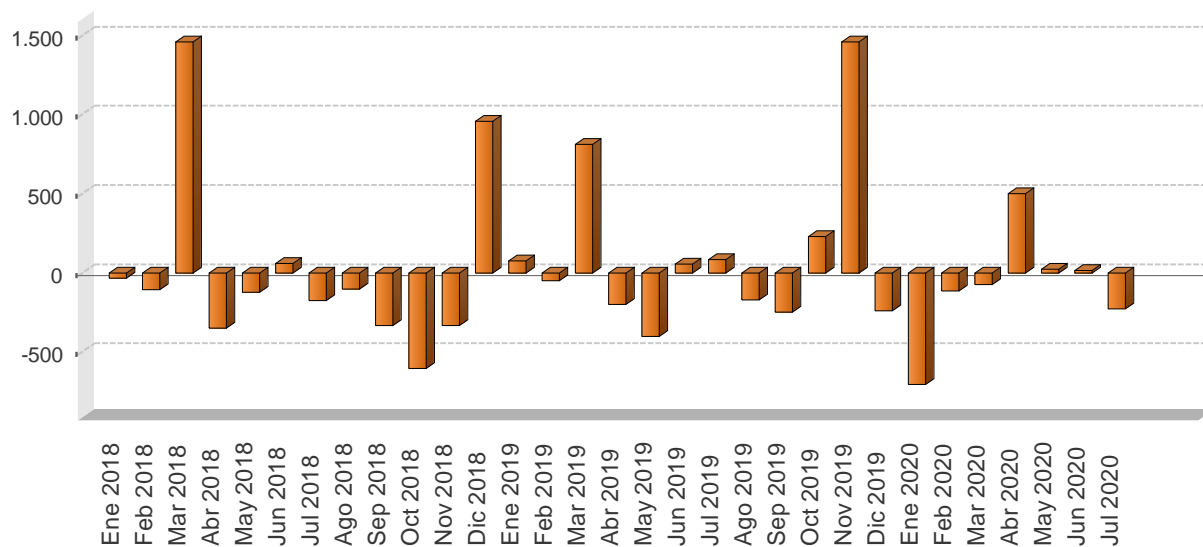

Periodo	Reservas Internacionales Netas (RIN)	Meses de importación financiables con RIN	RIN respecto a la base monetaria restringida	RIN respecto a la base monetaria ampliada	RIN/PIB
Ene 2018	7.120,1	5,9	1,6	1,5	11,8
Feb 2018	7.015,9	5,8	1,6	1,5	11,6
Mar 2018	8.473,9	7,0	1,9	1,8	14,0
Abr 2018	8.151,7	6,7	1,8	1,7	13,5
May 2018	8.010,7	6,6	1,8	1,7	13,2
Jun 2018	8.070,9	6,7	1,8	1,7	13,3
Jul 2018	7.900,4	6,5	1,8	1,7	13,0
Ago 2018	7.800,0	6,5	1,7	1,7	12,9
Sep 2018	7.468,8	6,2	1,7	1,6	12,3
Oct 2018	6.866,2	5,7	1,6	1,5	11,3
Nov 2018	6.537,8	5,4	1,4	1,3	10,8
Dic 2018	7.495,0	6,2	1,6	1,6	12,4
Ene 2019	7.571,6	6,6	1,8	1,7	12,3
Feb 2019	7.525,3	6,6	1,7	1,7	12,2
Mar 2019	8.336,4	7,3	1,9	1,8	13,5
Abr 2019	8.138,9	7,1	1,8	1,7	13,2
May 2019	7.739,3	6,8	1,7	1,7	12,5
Jun 2019	7.793,2	6,8	1,9	1,7	12,6
Jul 2019	7.877,6	6,9	1,8	1,6	12,7
Ago 2019	7.707,7	6,8	1,8	1,6	12,5
Sep 2019	7.462,5	6,5	1,7	1,5	12,1
Oct 2019	7.692,7	6,8	1,8	1,6	12,4
Nov 2019	9.150,3	8,0	1,9	1,7	14,8
Dic 2019	8.912,3	7,8	1,9	1,5	14,4
Ene 2020	8.211,4	7,7	1,8	1,4	13,7
Feb 2020	8.102,1	7,6	1,8	1,5	13,5
Mar 2020	8.032,9	7,5	1,8	1,5	13,4
Abr 2020	8.530,9	8,0	1,8	1,4	14,2
May 2020	8.552,7	8,0	1,8	1,4	14,3
Jun 2020	8.565,1	8,0	1,8	1,3	14,3
Jul 2020	8.340,2	7,8	1,7	1,3	13,9

1/ En el cálculo de los meses de importación financiables con RIN, se utilizan las importaciones CIF por categoría económica de la Dirección General de Aduanas.

2/ En la conversión de las RIN a colones se utiliza el tipo de cambio de compra de fin de mes.

Fuente: Departamento de Estadística Macroeconómica, BCCR.

## MOVIMIENTO DE DIVISAS POR TURISMO - Millones de dólares -

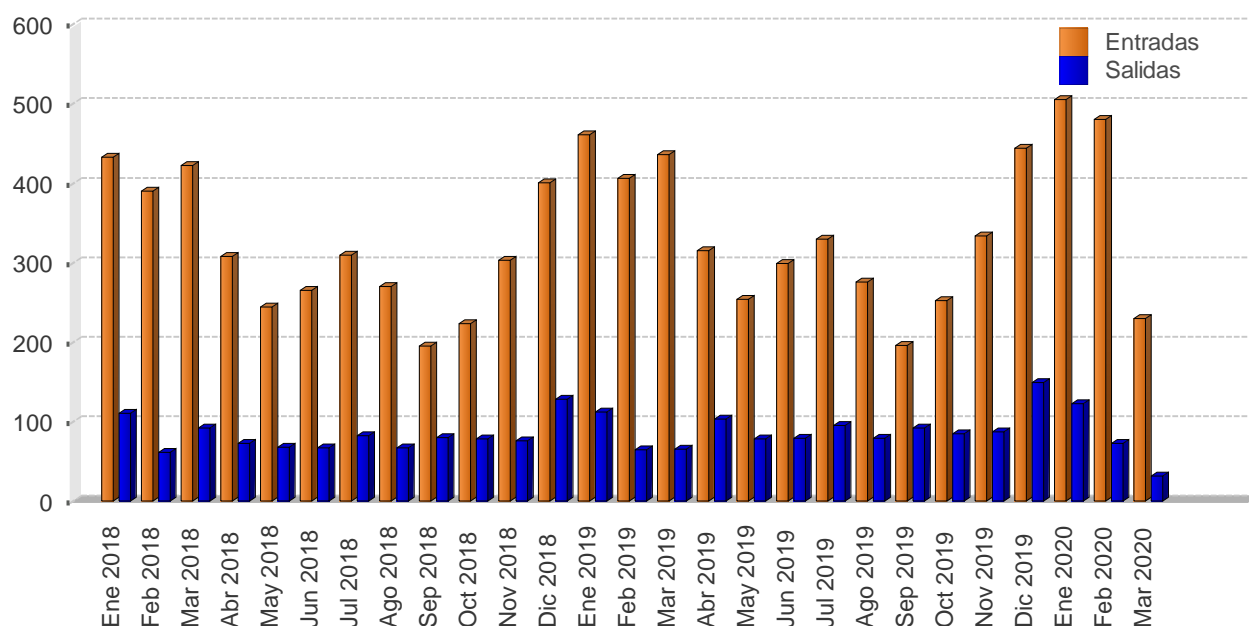

Mes	Personas						Divisas					
	Entradas			Salidas			Entradas			Salidas		
	2018	2019	2020	2018	2019	2020	2018	2019	2020	2018	2019	2020
Ene	336,9	355,3	358,7	123,2	121,4	129,4	432,7	461,2	504,9	110,4	112,2	122,6
Feb	303,6	312,8	341,0	67,9	70,0	76,3	390,0	406,0	480,0	60,8	64,7	72,3
Mar	328,7	335,6	163,0	102,4	70,5	33,0	422,2	435,6	229,4	91,7	65,2	31,3
<b>I TRIMESTRE</b>	<b>969,2</b>	<b>1.003,7</b>	<b>862,7</b>	<b>293,4</b>	<b>262,0</b>	<b>238,7</b>	<b>1.244,9</b>	<b>1.302,7</b>	<b>1.214,4</b>	<b>263,0</b>	<b>242,1</b>	<b>226,2</b>
Abr	260,4	262,0	-	78,7	107,8	-	307,4	314,7	-	72,9	102,8	-
May	206,9	211,6	-	73,0	81,7	-	244,3	254,1	-	67,6	78,0	-
Jun	224,7	248,7	-	72,3	82,4	-	265,3	298,7	-	66,9	78,6	-
<b>II TRIMESTRE</b>	<b>692,0</b>	<b>722,3</b>	<b>-</b>	<b>224,0</b>	<b>271,9</b>	<b>-</b>	<b>817,0</b>	<b>867,5</b>	<b>-</b>	<b>207,5</b>	<b>259,4</b>	<b>-</b>
Jul	255,2	269,4	-	86,5	97,2	-	309,6	329,1	-	82,2	95,4	-
Ago	222,4	225,3	-	70,4	80,4	-	269,7	275,3	-	66,8	78,9	-
Sep	161,0	160,2	-	83,9	93,3	-	195,3	195,7	-	79,7	91,6	-
<b>III TRIMESTRE</b>	<b>638,6</b>	<b>654,9</b>	<b>-</b>	<b>240,7</b>	<b>270,8</b>	<b>-</b>	<b>774,6</b>	<b>800,1</b>	<b>-</b>	<b>228,6</b>	<b>265,9</b>	<b>-</b>
Oct	172,5	185,6	-	88,8	91,6	-	223,0	252,1	-	78,3	84,4	-
Nov	234,5	245,6	-	86,1	94,6	-	303,1	333,6	-	75,9	87,1	-
Dic	310,0	326,9	-	145,6	161,8	-	400,8	444,0	-	128,5	149,1	-
<b>IV TRIMESTRE</b>	<b>716,9</b>	<b>758,2</b>	<b>-</b>	<b>320,5</b>	<b>348,0</b>	<b>-</b>	<b>926,9</b>	<b>1.029,7</b>	<b>-</b>	<b>282,7</b>	<b>320,6</b>	<b>-</b>
<b>Total</b>	<b>3.016,7</b>	<b>3.139,0</b>	<b>862,7</b>	<b>1.078,6</b>	<b>1.152,8</b>	<b>238,7</b>	<b>3.763,4</b>	<b>4.000,1</b>	<b>1.214,4</b>	<b>981,8</b>	<b>1.088,1</b>	<b>226,2</b>

1/ Las cifras del 2018, 2019 y 2020 son preliminares.

2/ Personas se expresan en miles y divisas en millones de dólares.

Fuente: Instituto Costarricense de Turismo (ICT) y Banco Central de Costa Rica.

## 6. Precios

---

En julio de 2020 la inflación general, medida con la variación interanual del Índice de Precios al Consumidor (IPC), se ubicó en  $-0,2\%$ <sup>1</sup> ( $0,3\%$  el mes previo) y con ello la variación anual acumulada fue de  $0\%$ . Por otra parte, el promedio de los indicadores de inflación subyacente fue de  $0,9\%$  ( $1,3\%$  en junio).

En lo que transcurre del año, ambos indicadores han permanecido por debajo del rango de tolerancia para la meta de inflación ( $2\%$  a  $4\%$ ) del Banco Central (BCCR), con un valor promedio de  $1,0\%$  y  $1,5\%$ , respectivamente. En estos resultados influyó la profundización de las presiones desinflacionarias a partir de marzo por la baja inflación mundial y la contracción de la demanda agregada, ambos factores asociados a los efectos adversos de la pandemia. Aunado a lo anterior, la variación interanual negativa de julio reflejó también el efecto base de la introducción del impuesto al valor agregado (IVA) en julio de 2019.

Entre las presiones desinflacionarias destacan: i) un menor efecto del componente importado de la inflación local, debido a la caída de la inflación mundial; ii) el aumento de la holgura en la capacidad de producción local por la contracción económica, tanto interna como externa; iii) el deterioro del mercado laboral, con un aumento inédito de la tasa de desempleo y, iv) el estancamiento del crédito al sector privado, debido a la incertidumbre sobre la evolución de la pandemia y su impacto económico.

En este contexto, las expectativas de inflación a 12 meses en julio, tanto las obtenidas de la encuesta mensual del BCCR como las de mercado<sup>2</sup>, se mantuvieron ancladas al rango meta de inflación. Específicamente, los distintos valores estadísticos (moda, mediana y promedio) de la encuesta mensual se ubican en el valor medio de ese rango ( $3,0\%$ ), mientras el nivel de las expectativas de mercado está en torno al límite inferior.

Por otra parte, el Índice de precios al productor de la manufactura (IPP-MAN) registró en julio una variación interanual de  $0,1\%$ , primera cifra positiva desde diciembre de 2019. En los últimos seis meses la tasa media tendió a estabilizarse en torno a  $-0,8\%$ , lo que contrasta con la desaceleración persistente mostrada por este indicador desde marzo de 2019.

Por último, los pronósticos de inflación indican que para lo que resta del segundo semestre de 2020, existe una alta probabilidad de que la inflación se ubique por debajo del rango de tolerancia ( $2\%$  a  $4\%$ ). Específicamente, de acuerdo con la reciente Revisión del Programa Macroeconómico 2020-2021 se espera que la inflación general se ubique en valores por debajo de  $0,5\%$ , para un promedio anual de  $0,8\%$ .

---

<sup>1</sup> En julio de 2020, de los 12 grupos que conforman el IPC, 8 presentaron aumentos de precios. Los grupos con mayor aporte a la variación mensual del IPC en julio ( $0,26\%$ ) fueron: alimentos y bebidas no alcohólicas ( $0,18$  p.p.) y transporte ( $0,08$  p.p.). Por otra parte, de los 315 bienes y servicios que integran la canasta del IPC, el  $54\%$  aumentaron de precio,  $33\%$  disminuyeron de precio y  $13\%$  no presentaron variación.

<sup>2</sup> Calculadas a partir de la información de los rendimientos de bonos de deuda interna en colones del Ministerio de Hacienda y del BCCR. Mayor detalle en Segura-Rodríguez, C. (2019). Expectativas de inflación en el mercado de deuda soberana costarricense: ¿están ancladas? Documento de Trabajo N° 07-2019, Departamento de Investigación Económica, BCCR.

**ÍNDICE DE PRECIOS AL CONSUMIDOR**  
-Tasa de variación acumulada en porcentajes-

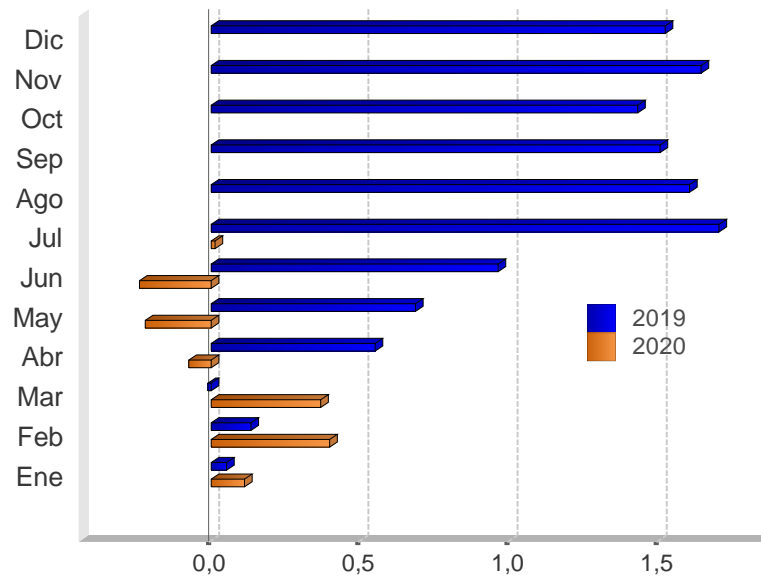

Mes	2018	2019	2020
Ene	0,4	0,1	0,1
Feb	0,6	0,1	0,4
Mar	0,6	-0,0	0,4
Abr	0,5	0,5	-0,1
May	0,4	0,7	-0,2
Jun	0,6	1,0	-0,2
Jul	0,9	1,7	0,0
Ago	0,8	1,6	
Sep	1,0	1,5	
Oct	1,4	1,4	
Nov	1,8	1,6	
Dic	2,0	1,5	

Fuente: Departamento Gestión de Información Económica, con base en cifras del Instituto Nacional de Estadística y Censos.

**ÍNDICE DE PRECIOS AL CONSUMIDOR (IPC): IPC SIN AGROPECUARIOS e IPC SIN COMBUSTIBLES**  
**-Tasa de variación interanual en porcentajes-**

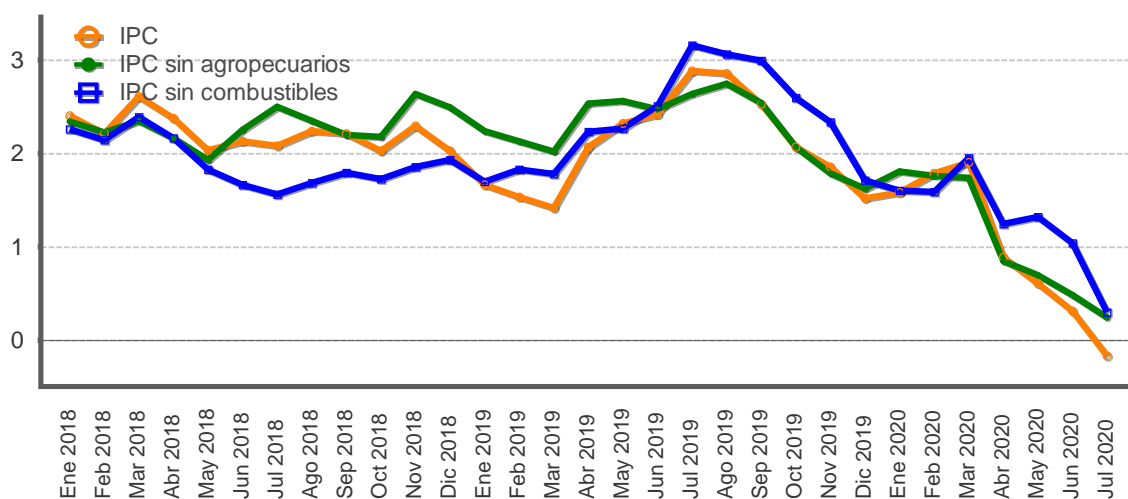

Mes	IPC			IPC sin agropecuarios			IPC sin combustible		
	2018	2019	2020	2018	2019	2020	2018	2019	2020
Ene	2,4	1,7	1,6	2,3	2,2	1,8	2,3	1,7	1,6
Feb	2,2	1,5	1,8	2,2	2,1	1,8	2,1	1,8	1,6
Mar	2,6	1,4	1,9	2,3	2,0	1,7	2,4	1,8	2,0
Abr	2,4	2,1	0,9	2,2	2,5	0,8	2,2	2,2	1,2
May	2,0	2,3	0,6	1,9	2,6	0,7	1,8	2,3	1,3
Jun	2,1	2,4	0,3	2,3	2,5	0,5	1,7	2,5	1,0
Jul	2,1	2,9	-0,2	2,5	2,6	0,2	1,6	3,2	0,3
Ago	2,2	2,9		2,4	2,7		1,7	3,1	
Sep	2,2	2,5		2,2	2,5		1,8	3,0	
Oct	2,0	2,1		2,2	2,1		1,7	2,6	
Nov	2,3	1,9		2,6	1,8		1,9	2,3	
Dic	2,0	1,5		2,5	1,6		1,9	1,7	

Fuente: Departamento Gestión de Información Económica, con base en cifras del Instituto Nacional de Estadística y Censos.

**ÍNDICE DE PRECIOS AL CONSUMIDOR: GRUPOS**  
**-Tasa de variación acumulada en porcentajes, a Jul. de cada año-**

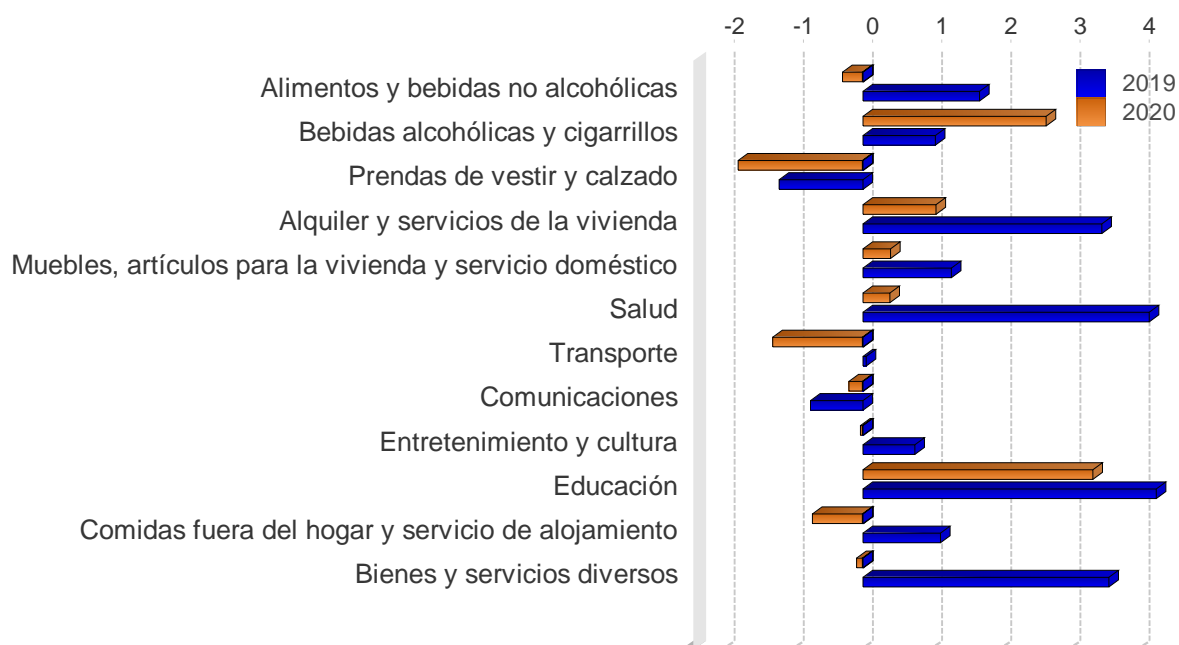

	2018	2019	2020
Alimentos y bebidas no alcohólicas	-0,7	1,7	-0,3
Bebidas alcohólicas y cigarrillos	1,7	1,1	2,6
Prendas de vestir y calzado	-2,8	-1,2	-1,8
Alquiler y servicios de la vivienda	1,3	3,5	1,1
Muebles, artículos para la vivienda y servicio doméstico	1,6	1,3	0,4
Salud	1,4	4,1	0,4
Transporte	3,3	0,0	-1,3
Comunicaciones	-0,5	-0,8	-0,2
Entretenimiento y cultura	-0,1	0,7	-0,0
Educación	3,3	4,2	3,3
Comidas fuera del hogar y servicio de alojamiento	0,7	1,1	-0,7
Bienes y servicios diversos	0,4	3,6	-0,1

Fuente: Departamento Gestión de Información Económica, con base en cifras del Instituto Nacional de Estadística y Censos.

**ÍNDICE DE PRECIOS AL CONSUMIDOR: GRUPOS**  
**-Tasa de variación interanual en porcentajes, a Jul. de cada año-**

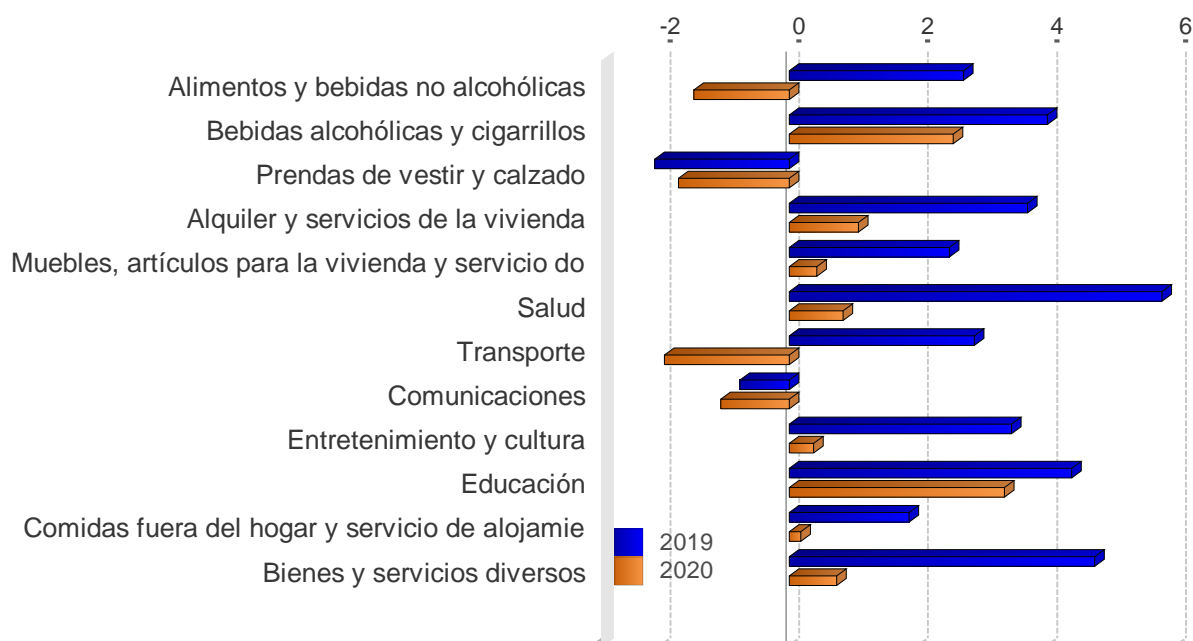

	2018	2019	2020
Alimentos y bebidas no alcohólicas	0,5	2,7	-1,5
Bebidas alcohólicas y cigarrillos	2,7	4,0	2,5
Prendas de vestir y calzado	-3,6	-2,1	-1,7
Alquiler y servicios de la vivienda	5,0	3,7	1,1
Muebles, artículos para la vivienda y servicio doméstico	1,4	2,5	0,4
Salud	3,4	5,8	0,8
Transporte	6,2	2,9	-1,9
Comunicaciones	-1,0	-0,8	-1,1
Entretenimiento y cultura	1,0	3,4	0,4
Educación	3,7	4,4	3,3
Comidas fuera del hogar y servicio de alojamiento	1,5	1,9	0,2
Bienes y servicios diversos	0,1	4,7	0,7

Fuente: Departamento Gestión de Información Económica, con base en cifras del Instituto Nacional de Estadística y Censos.



**ÍNDICE DE PRECIOS AL CONSUMIDOR: BIENES Y SERVICIOS**  
-Tasa de variación interanual en porcentajes-

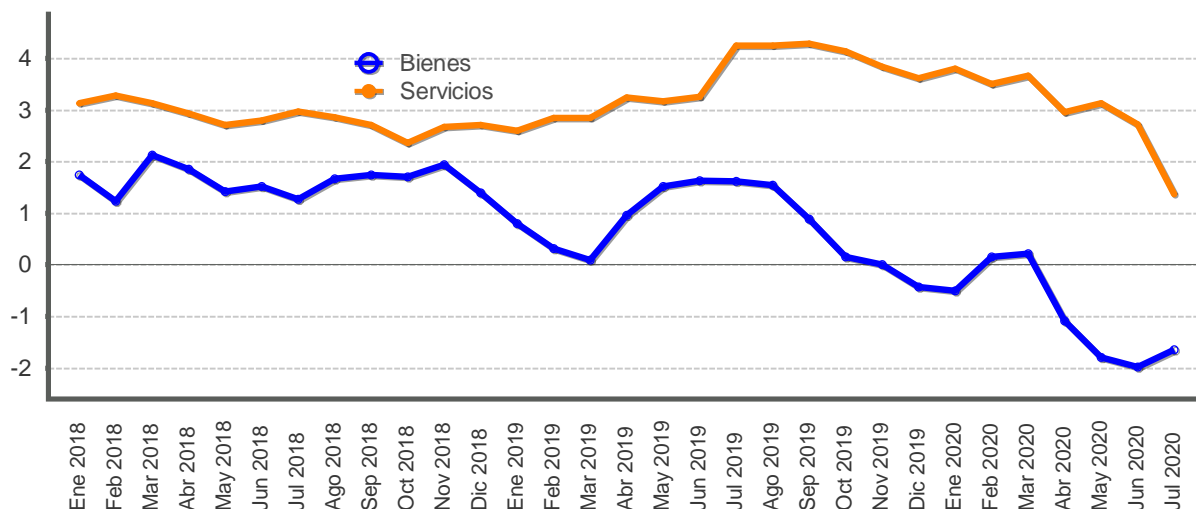

Mes	Bienes			Servicios		
	2018	2019	2020	2018	2019	2020
Ene	1,7	0,8	-0,5	3,1	2,6	3,8
Feb	1,2	0,3	0,2	3,3	2,8	3,5
Mar	2,1	0,1	0,2	3,1	2,8	3,7
Abr	1,9	1,0	-1,1	2,9	3,3	3,0
May	1,4	1,5	-1,8	2,7	3,2	3,1
Jun	1,5	1,6	-2,0	2,8	3,3	2,7
Jul	1,3	1,6	-1,6	3,0	4,2	1,4
Ago	1,7	1,5		2,9	4,3	
Sep	1,7	0,9		2,7	4,3	
Oct	1,7	0,2		2,4	4,1	
Nov	1,9	0,0		2,7	3,8	
Dic	1,4	-0,4		2,7	3,6	

Fuente: Departamento Gestión de Información Económica, con base en cifras del Instituto Nacional de Estadística y Censos.

**ÍNDICE DE PRECIOS AL CONSUMIDOR: REGULADOS Y NO REGULADOS**  
**-Tasa de variación interanual en porcentajes-**

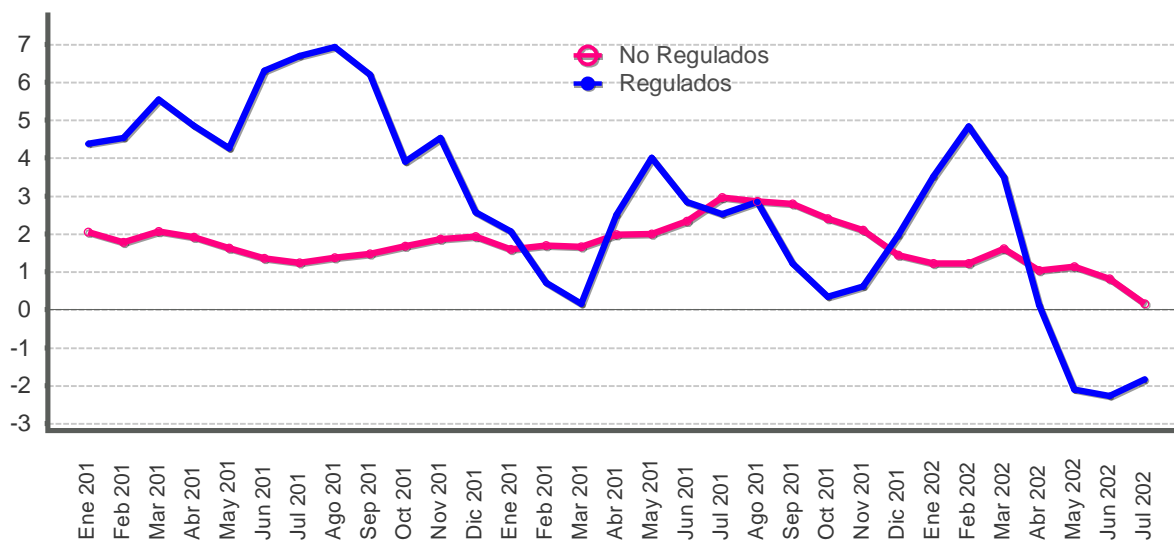

Mes	Precios regulados			Precios no regulados		
	2018	2019	2020	2018	2019	2020
Ene	4,4	2,1	3,5	2,0	1,6	1,2
Feb	4,5	0,7	4,8	1,8	1,7	1,2
Mar	5,5	0,2	3,5	2,1	1,7	1,6
Abr	4,8	2,5	0,1	1,9	2,0	1,0
May	4,3	4,0	-2,1	1,6	2,0	1,1
Jun	6,3	2,8	-2,3	1,4	2,3	0,8
Jul	6,7	2,5	-1,8	1,2	3,0	0,2
Ago	6,9	2,8		1,4	2,9	
Sep	6,2	1,2		1,5	2,8	
Oct	3,9	0,3		1,7	2,4	
Nov	4,5	0,6		1,9	2,1	
Dic	2,6	2,0		1,9	1,4	

Fuente: Departamento Gestión de Información Económica, con base en cifras del Instituto Nacional de Estadística y Censos.

**ÍNDICE DE PRECIOS AL CONSUMIDOR: REGULADOS, COMBUSTIBLES Y REGULADOS SIN COMBUSTIBLES**  
 -Tasa de variación interanual en porcentajes-

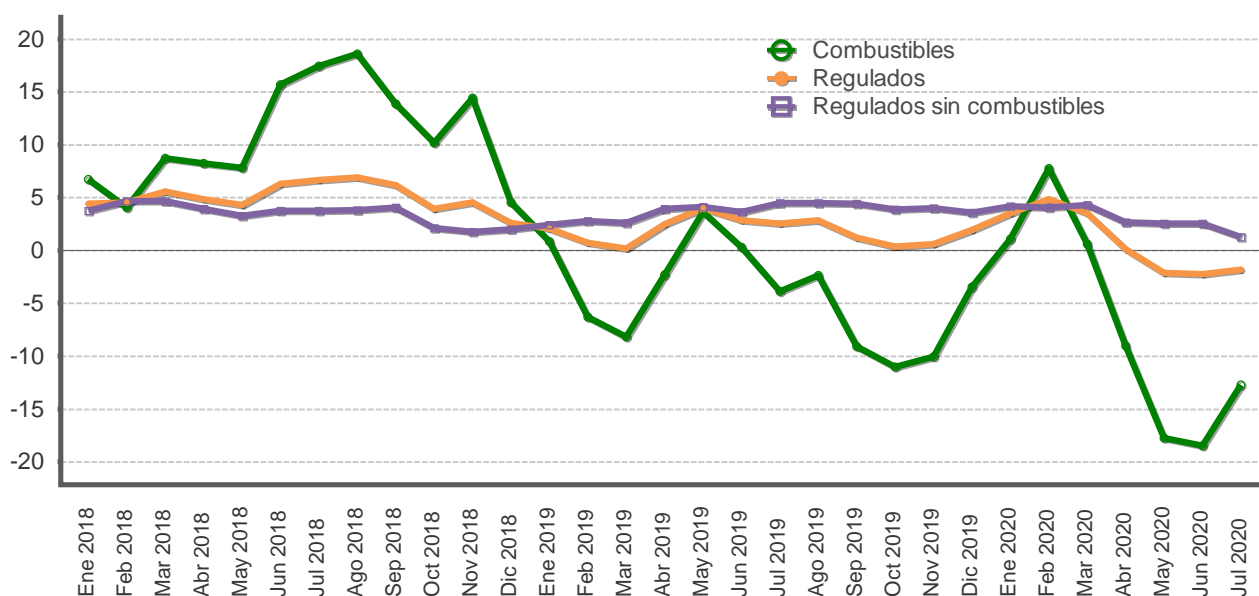

Mes	Precios regulados			Precios de combustibles			Precios regulados sin combustibles		
	2018	2019	2020	2018	2019	2020	2018	2019	2020
Ene	4,4	2,1	3,5	6,7	0,8	1,1	3,7	2,4	4,2
Feb	4,5	0,7	4,8	4,1	-6,3	7,7	4,7	2,8	4,1
Mar	5,5	0,2	3,5	8,7	-8,2	0,6	4,6	2,6	4,3
Abr	4,8	2,5	0,1	8,2	-2,3	-9,0	3,9	3,9	2,6
May	4,3	4,0	-2,1	7,8	3,6	-17,8	3,3	4,1	2,5
Jun	6,3	2,8	-2,3	15,7	0,3	-18,5	3,7	3,6	2,5
Jul	6,7	2,5	-1,8	17,4	-3,9	-12,7	3,8	4,5	1,2
Ago	6,9	2,8		18,6	-2,4		3,8	4,4	
Sep	6,2	1,2		13,9	-9,1		4,0	4,4	
Oct	3,9	0,3		10,2	-11,0		2,1	3,9	
Nov	4,5	0,6		14,4	-10,0		1,8	4,0	
Dic	2,6	2,0		4,5	-3,5		2,0	3,6	

Fuente: Departamento Gestión de Información Económica, con base en cifras del Instituto Nacional de Estadística y Censos.

**ÍNDICE DE PRECIOS AL CONSUMIDOR DE BIENES NO REGULADOS: AGROPECUARIOS Y NO AGROPECUARIOS**  
**-Tasa de variación interanual en porcentajes-**

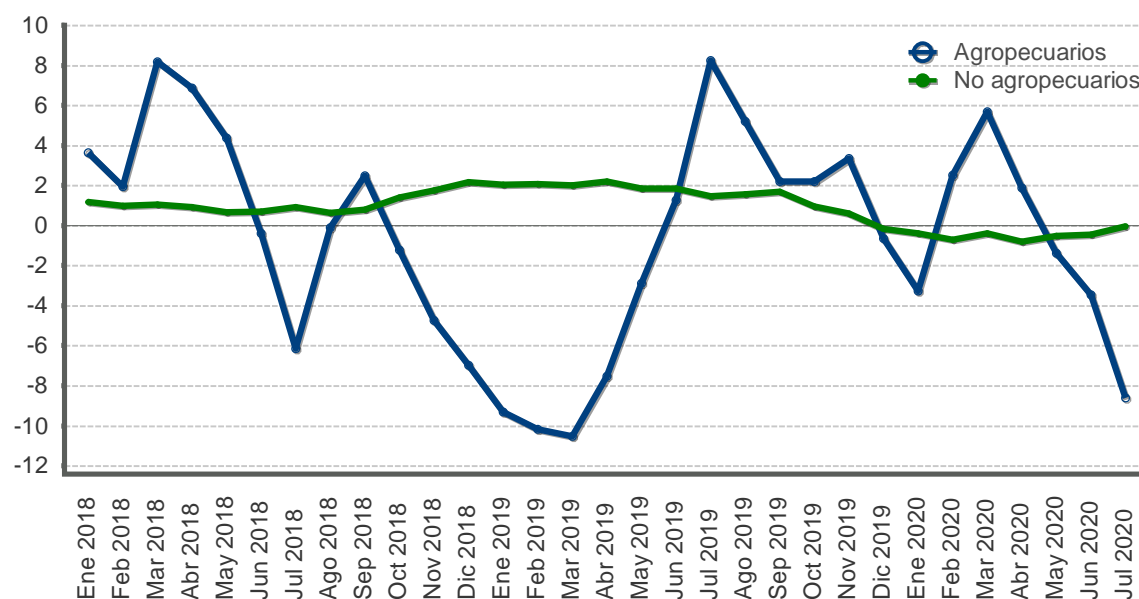

Mes	Productos agropecuarios			Productos no agropecuarios		
	2018	2019	2020	2018	2019	2020
Ene	3,7	-9,3	-3,3	1,2	2,0	-0,4
Feb	1,9	-10,2	2,5	1,0	2,1	-0,7
Mar	8,2	-10,5	5,7	1,1	2,0	-0,4
Abr	6,9	-7,5	1,9	0,9	2,2	-0,8
May	4,4	-2,9	-1,4	0,7	1,9	-0,5
Jun	-0,4	1,3	-3,5	0,7	1,8	-0,5
Jul	-6,2	8,3	-8,6	0,9	1,5	-0,0
Ago	-0,1	5,2		0,6	1,6	
Sep	2,5	2,2		0,8	1,7	
Oct	-1,2	2,2		1,4	1,0	
Nov	-4,7	3,3		1,7	0,6	
Dic	-7,0	-0,6		2,2	-0,2	

Fuente: Departamento Gestión de Información Económica, con base en cifras del Instituto Nacional de Estadística y Censos.

**ÍNDICE DE PRECIOS AL CONSUMIDOR DE SERVICIOS: REGULADOS Y NO REGULADOS**  
**-Tasa de variación interanual en porcentajes-**

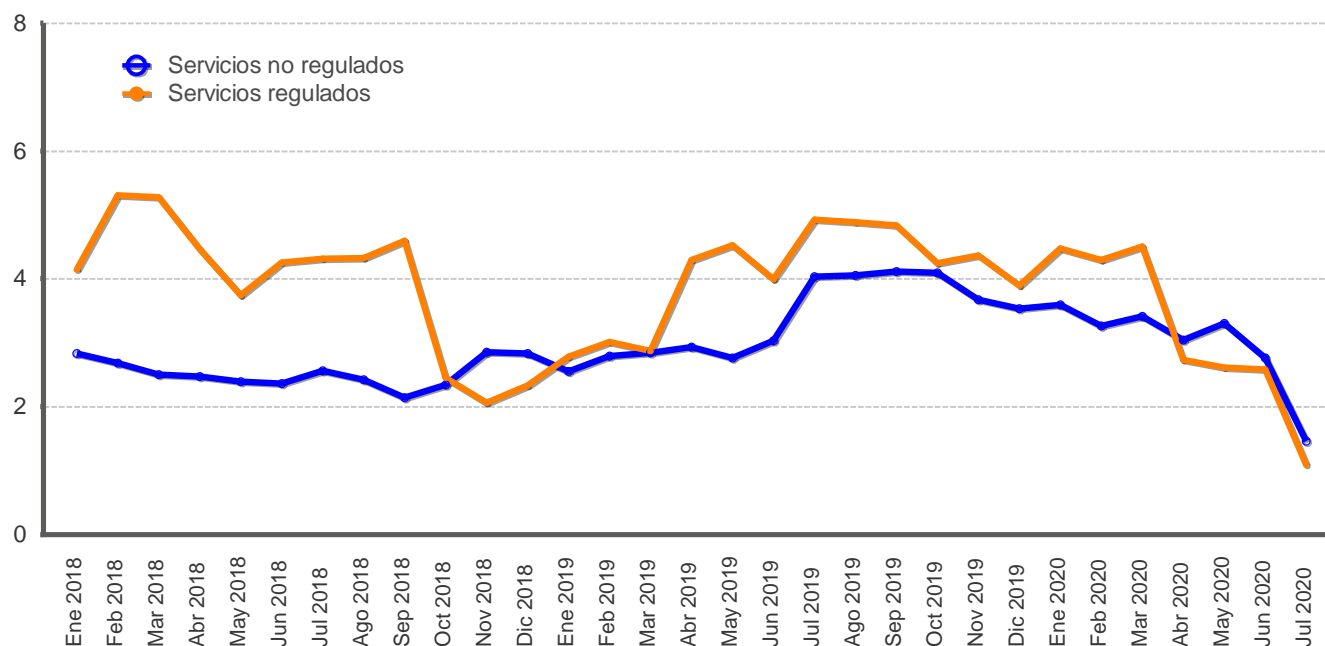

Mes	Servicios regulados			Servicios no regulados		
	2018	2019	2020	2018	2019	2020
Ene	4,1	2,8	4,5	2,8	2,5	3,6
Feb	5,3	3,0	4,3	2,7	2,8	3,3
Mar	5,3	2,9	4,5	2,5	2,8	3,4
Abr	4,5	4,3	2,7	2,5	2,9	3,0
May	3,7	4,5	2,6	2,4	2,8	3,3
Jun	4,3	4,0	2,6	2,4	3,0	2,8
Jul	4,3	4,9	1,1	2,6	4,0	1,5
Ago	4,3	4,9		2,4	4,1	
Sep	4,6	4,8		2,1	4,1	
Oct	2,5	4,2		2,3	4,1	
Nov	2,1	4,4		2,9	3,7	
Dic	2,3	3,9		2,8	3,5	

Fuente: Departamento Gestión de Información Económica, con base en cifras del Instituto Nacional de Estadística y Censos.

**ÍNDICES DE PRECIOS: CONSUMIDOR (IPC), PRODUCTOR DE LA MANUFACTURA (IPP-MAN)  
Y PRODUCTOR DE SERVICIOS (IPP-S)  
-Tasa de variación interanual en porcentajes-**

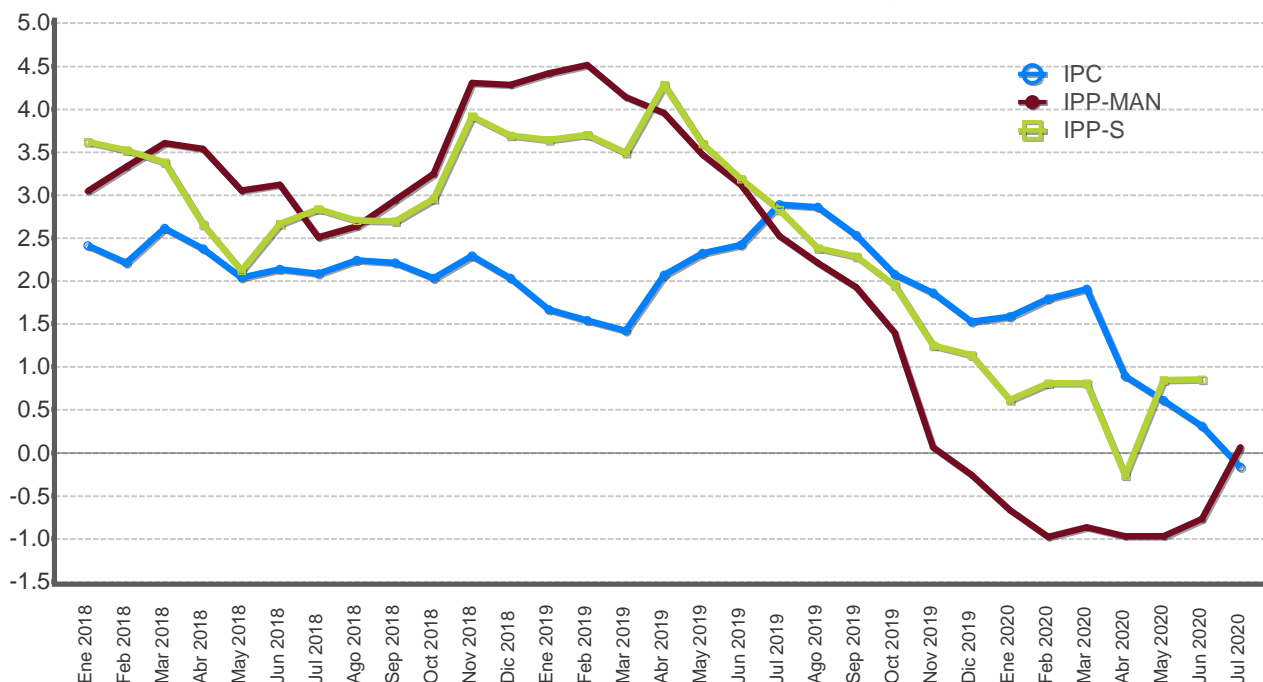

Mes	IPC			IPP-MAN			IPP-S		
	2018	2019	2020	2018	2019	2020	2018	2019	2020
Ene	2,4	1,7	1,6	3,0	4,4	-0,7	3,6	3,6	0,6
Feb	2,2	1,5	1,8	3,3	4,5	-1,0	3,5	3,7	0,8
Mar	2,6	1,4	1,9	3,6	4,1	-0,9	3,4	3,5	0,8
Abr	2,4	2,1	0,9	3,5	4,0	-1,0	2,7	4,3	-0,3
May	2,0	2,3	0,6	3,0	3,5	-1,0	2,1	3,6	0,8
Jun	2,1	2,4	0,3	3,1	3,1	-0,8	2,7	3,2	0,9
Jul	2,1	2,9	-0,2	2,5	2,5	0,1	2,8	2,8	
Ago	2,2	2,9		2,6	2,2		2,7	2,4	
Sep	2,2	2,5		2,9	1,9		2,7	2,3	
Oct	2,0	2,1		3,2	1,4		3,0	1,9	
Nov	2,3	1,9		4,3	0,1		3,9	1,2	
Dic	2,0	1,5		4,3	-0,3		3,7	1,1	

A partir de febrero del 2015 el BCCR publica una nueva serie del Índice de precios al productor industrial (IPPI) con datos desde enero 2012. El indicador se denomina "Índice de precios al productor de la manufactura (IPP-MAN)", nombre que se la da en aras de mayor precisión léxica, ya que el término "industria" comprende todas las actividades productivas.

A partir de la publicación realizada en marzo 2017, se sustituye el IPS 1980=100 por el IPP-S 2012=100 y se modifica la serie desde enero 2012.

Fuente: Departamento Gestión de Información Económica, con base en cifras del Instituto Nacional de Estadística y Censos.

IPC E INDICADORES DE INFLACIÓN SUBYACENTE 1/  
-Tasa de variación interanual en porcentajes-

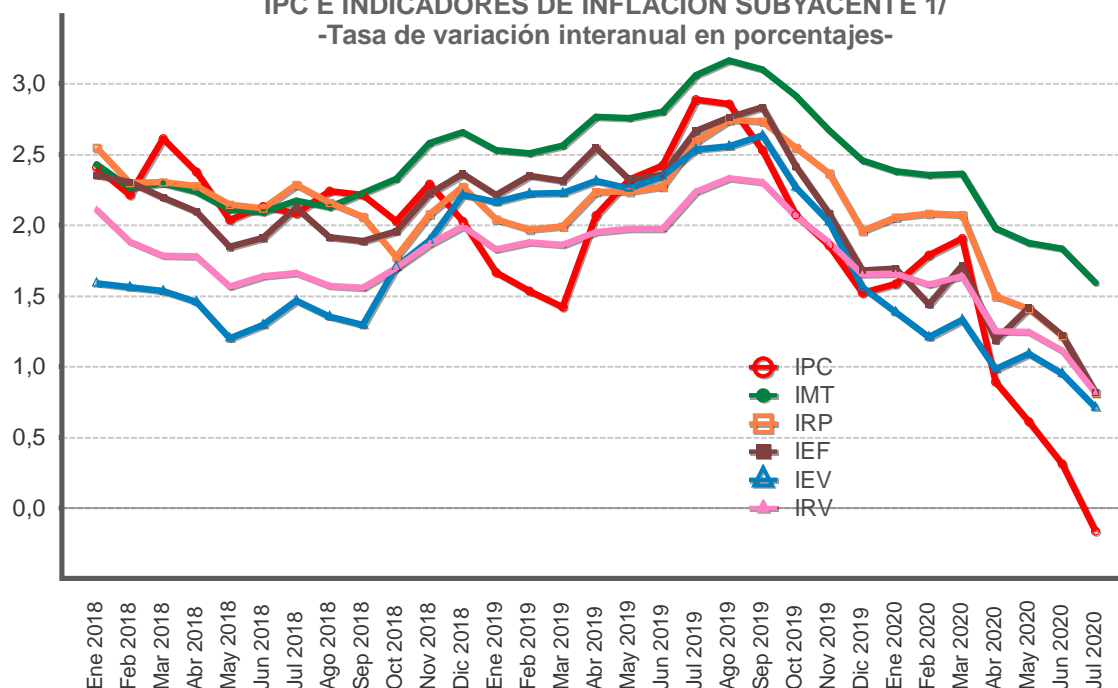

Mes	IPC			IMT			IRP			IEF			IEV			IRV		
	2018	2019	2020	2018	2019	2020	2018	2019	2020	2018	2019	2020	2018	2019	2020	2018	2019	2020
Ene	2,4	1,7	1,6	2,4	2,5	2,4	2,5	2,0	2,1	2,4	2,2	1,7	1,6	2,2	1,4	2,1	1,8	1,7
Feb	2,2	1,5	1,8	2,3	2,5	2,4	2,3	2,0	2,1	2,3	2,3	1,4	1,6	2,2	1,2	1,9	1,9	1,6
Mar	2,6	1,4	1,9	2,3	2,6	2,4	2,3	2,0	2,1	2,2	2,3	1,7	1,5	2,2	1,3	1,8	1,9	1,6
Abr	2,4	2,1	0,9	2,2	2,8	2,0	2,3	2,2	1,5	2,1	2,5	1,2	1,5	2,3	1,0	1,8	2,0	1,2
May	2,0	2,3	0,6	2,1	2,8	1,9	2,1	2,2	1,4	1,8	2,3	1,4	1,2	2,3	1,1	1,6	2,0	1,2
Jun	2,1	2,4	0,3	2,1	2,8	1,8	2,1	2,3	1,2	1,9	2,4	1,2	1,3	2,3	0,9	1,6	2,0	1,1
Jul	2,1	2,9	-0,2	2,2	3,1	1,6	2,3	2,6	0,8	2,1	2,7	0,8	1,5	2,5	0,7	1,7	2,2	0,8
Ago	2,2	2,9		2,1	3,2		2,2	2,7		1,9	2,8		1,4	2,6		1,6	2,3	
Sep	2,2	2,5		2,2	3,1		2,1	2,7		1,9	2,8		1,3	2,6		1,6	2,3	
Oct	2,0	2,1		2,3	2,9		1,8	2,5		2,0	2,4		1,7	2,3		1,7	2,1	
Nov	2,3	1,9		2,6	2,7		2,1	2,4		2,2	2,1		1,9	2,0		1,9	1,9	
Dic	2,0	1,5		2,7	2,5		2,3	2,0		2,4	1,7		2,2	1,6		2,0	1,7	

1/Indicadores que procuran medir movimientos de precios atribuibles a presiones monetarias, eliminando el efecto distorsionador que, sobre la medida de inflación, tienen las variaciones pasajeras o extremas generalmente asociadas con factores climáticos, estacionales o institucionales.

2/IEV: Inflación subyacente, exclusión fija por volatilidad. IMT: Inflación subyacente, media truncada. IRV: Inflación subyacente, reponderación por volatilidad. IRP: Inflación subyacente, reponderación por persistencia. IEF: Inflación subyacente, exclusión fija de agrícolas y combustibles.

Fuente: Departamento Gestión de Información Económica, con base en cifras del Instituto Nacional de Estadística y Censos.

**ÍNDICE DE PRECIOS AL PRODUCTOR DE LA MANUFACTURA**  
**-Tasa de variación acumulada en porcentajes-**

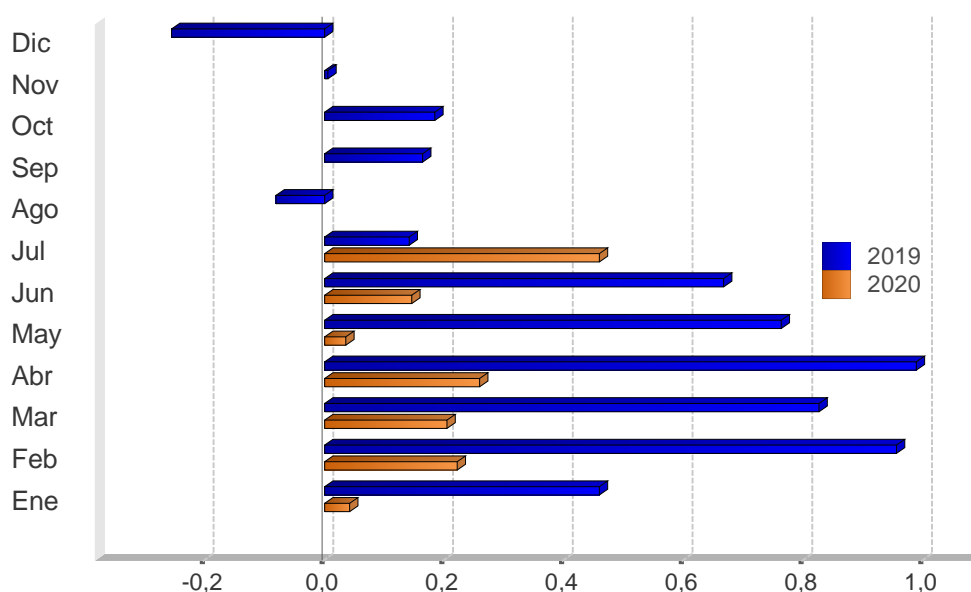

Mes	2018	2019	2020
Ene	0,3	0,5	0,0
Feb	0,7	1,0	0,2
Mar	1,0	0,8	0,2
Abr	1,3	1,0	0,3
May	1,6	0,8	0,0
Jun	1,8	0,7	0,1
Jul	1,9	0,1	0,5
Ago	1,9	-0,1	
Sep	2,5	0,2	
Oct	3,0	0,2	
Nov	4,2	0,0	
Dic	4,3	-0,3	

A partir de febrero del 2015 el BCCR publica una nueva serie del Índice de precios al productor industrial (IPPI), con datos a partir de enero 2012. El nuevo indicador se denomina "Índice de precios al productor de la manufactura (IPP-MAN)", nombre que se le da en aras de mayor precisión léxica, ya que el término "industria" comprende todas las actividades productivas.

Fuente: Departamento Gestión de Información Económica.



**ÍNDICE DE PRECIOS AL CONSUMIDOR (IPC) e ÍNDICE DE PRECIOS PRINCIPALES SOCIOS COMERCIALES**  
**-Tasa de variación interanual en porcentajes-**

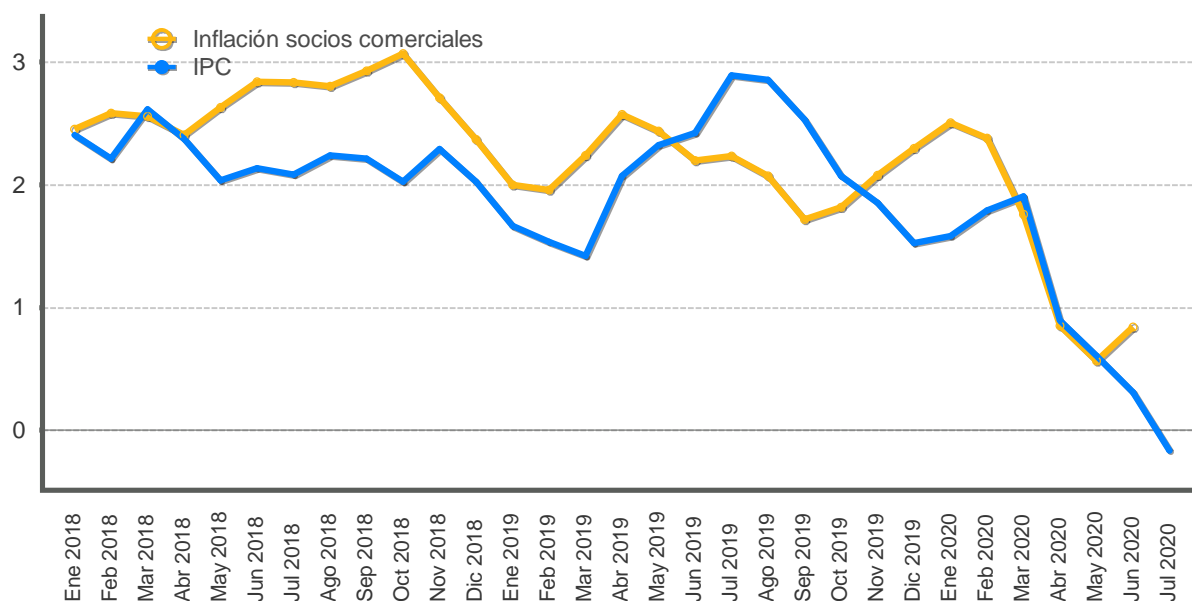

Mes	IPC			Inflación socios comerciales		
	2018	2019	2020	2018	2019	2020
Ene	2,4	1,7	1,6	2,5	2,0	2,5
Feb	2,2	1,5	1,8	2,6	2,0	2,4
Mar	2,6	1,4	1,9	2,6	2,2	1,8
Abr	2,4	2,1	0,9	2,4	2,6	0,8
May	2,0	2,3	0,6	2,6	2,4	0,6
Jun	2,1	2,4	0,3	2,8	2,2	0,8
Jul	2,1	2,9	-0,2	2,8	2,2	
Ago	2,2	2,9		2,8	2,1	
Sep	2,2	2,5		2,9	1,7	
Oct	2,0	2,1		3,1	1,8	
Nov	2,3	1,9		2,7	2,1	
Dic	2,0	1,5		2,4	2,3	

## 7. Indicadores de la economía internacional

---

En el segundo trimestre de 2020, la actividad económica en los Estados Unidos (EUA) se contrajo a una tasa anualizada de 32,9%, frente al -5,0% observado en el trimestre previo, ya que los efectos de la COVID-19 afectaron directamente el consumo de los hogares y la inversión de las empresas, según la primer estimación del Departamento de Comercio. El gasto de los hogares, el cual representa dos terceras partes de la producción de esta economía, cayó 34,6% entre abril y junio, frente al -6,9% observado en el primer trimestre, en especial por la caída en el consumo de servicios (-43,5%), luego de que restaurantes, bares y otros comercios tuvieran que cerrar para disminuir la propagación de esta pandemia. Por su parte, la inversión de las empresas descendió un 27%, contra una caída de 6,7% en el primer trimestre, explicada por la contracción en la inversión en estructuras (-34,9%), en equipos (-37,7%) y, en propiedad intelectual (-7,2%).

El PIB de la zona del euro registró entre abril y junio, una contracción de 15% interanual, luego de registrar un -3,1% en el primer trimestre, según la primer estimación de Eurostat, y coincide con el periodo de aplicación más fuerte de las restricciones sanitarias para contener la propagación de la pandemia<sup>1</sup>. España es el país que registró la mayor caída en su producción (-22,1%), seguido de Francia (-19%) y Alemania (-11,7%).

La actividad económica en China presentó un crecimiento de 3,2% interanual en el segundo trimestre, en un contexto de recuperación económica luego de presentar una caída de 6,8% en el primer trimestre del año, como consecuencia de las medidas de confinamiento para contener la emergencia sanitaria. El repunte observado entre abril y junio se apoya en el incremento en la producción industrial (4,4%) gracias a la reactivación en los proyectos de infraestructura y construcción. En tanto que, las ventas minoristas cayeron 1,8% en junio, debido a que el consumo de los hogares todavía da señales de afectación por la pandemia.

El precio promedio de contado del barril de petróleo WTI<sup>2</sup> cerró en julio en *USD* 40,8, con un aumento del 6,2% respecto a la cotización media de junio. Los precios de los contratos a futuro con entrega en setiembre y diciembre de 2020 también aumentaron en promedio a *USD* 41,1 por barril (desde *USD* 39,0 el mes previo), explicado por una depreciación del dólar estadounidense en los mercados internacionales de divisas, debido a la incertidumbre en torno a las expectativas de crecimiento de EUA para el 2020<sup>3</sup>. Adicionalmente, la producción de crudo y sus derivados en EUA disminuyó en julio, por un menor bombeo en las plantas de Dakota del Norte y Texas<sup>4</sup>.

---

<sup>1</sup> Según datos de la Universidad de Oxford las restricciones sanitarias en Europa fueron más fuertes en marzo y abril de 2020.

<sup>2</sup> El *West Texas Intermediate (WTI)* es el petróleo crudo extraído en el Golfo de México y sirve como referencia para las transacciones financieras en la Bolsa Mercantil de New York (NYMEX, por sus siglas en inglés).

<sup>3</sup> El Índice DXY para el dólar estadounidense compara diariamente el comportamiento de esta moneda frente a seis de las principales divisas del mundo: el euro, el yen japonés, la libra esterlina, el dólar canadiense, la corona sueca y el franco suizo. El indicador mostró una reducción de 4,2% en julio, lo cual equivale a una depreciación respecto a esas divisas.

<sup>4</sup> Datos de Bloomberg al 7 de agosto de 2020.

## INDICADORES DE LA ECONOMÍA INTERNACIONAL (porcentajes)

### Producto Interno Bruto Real (Tasas de variación anual)

	2015	2016	2017	2018	2019	2020	2021
Estados Unidos	2,9	1,6	2,4	2,9	2,3	-5,9	4,7
Zona del Euro	2,1	1,9	2,5	1,9	1,2	-7,5	4,7
Alemania	1,7	2,2	2,5	1,5	0,6	-7,0	5,2
Japón	1,2	0,5	2,2	0,3	0,7	-5,2	3,0
Reino Unido	2,4	1,9	1,9	1,3	1,4	-6,5	4,0
China	6,9	6,8	6,9	6,8	6,1	1,2	9,2
Brasil	-3,6	-3,3	1,3	1,3	1,1	-5,3	2,9
Latinoamérica	0,3	-0,6	1,3	1,1	0,1	-5,2	3,4
Economías emergentes y en desarrollo	4,3	4,6	4,8	4,5	3,7	-1,1	6,6
Economías avanzadas	2,3	1,7	2,5	2,2	1,7	-6,1	4,5
Mundial	3,5	3,4	3,9	3,6	2,9	-3,0	5,8

### Índice de Precios al Consumidor (Tasa de variación interanual)

	2011		2018	2019				2020	
	Mar	Jun	Dic	Mar	Jun	Sep	Dic	Mar	Jun
Estados Unidos	2,7	3,6	1,9	1,9	1,6	1,7	2,3	1,5	0,6
Zona del Euro	2,7	2,7	1,5	1,4	1,3	0,8	1,3	0,7	0,3
Alemania	2,1	2,3	1,6	1,3	1,6	1,2	1,5	1,4	0,9
Japón	-0,5	-0,4	0,3	0,5	0,7	0,2	0,8	0,4	0,1
Reino Unido	4,0	4,2	2,0	1,9	2,0	1,7	1,3	1,5	0,6
China	5,4	6,4	1,9	2,3	2,7	3,0	4,5	4,3	2,5
Brasil	6,3	6,7	3,8	4,6	3,4	2,9	4,3	3,3	2,1
Principales socios comerciales	3,4	4,2	2,4	2,2	2,2	1,7	2,3	1,8	0,8

### Tasas de Interés Internacionales

	2018	2019				2020		
	Dic	Mar	Jun	Sep	Dic	Mar	Jun	Jul
Tasa Prime rate	5,5	5,5	5,5	5,0	4,8	3,3	3,3	3,3
Libor (6 meses) promedio	2,9	2,7	2,2	2,1	1,9	1,2	0,4	0,3
Letras Tesoro E.U.A (6 meses) promedio	2,5	2,5	2,0	1,9	1,6	0,3	0,2	0,1
Fondos Federales de Estados Unidos	2,5	2,5	2,5	2,0	1,8	0,3	0,3	0,3
Banco Central Europeo	0,0	0,0	0,0	0,0	0,0	0,0	0,0	0,0

1/ PIB real tasas de variación anual: Fondo Monetario Internacional (FMI), Perspectivas de la Economía Mundial de abril 2020.

2/ IPC: Para Estados Unidos se muestra la serie del IPC sin desestacionalizar.

3/ Para las tasas de interés de los Fondos Federales, Banco Central Europeo y Prime Rate, los datos corresponden al último día del mes. Para las tasas de interés de las Letras del Tesoro y Libor, los datos corresponden al promedio mensual.

Fuente: Departamento de Estadística Macroeconómica, BCCR.

## ÍNDICES BURSÁTILES INTERNACIONALES

### DOW JONES - Nueva York

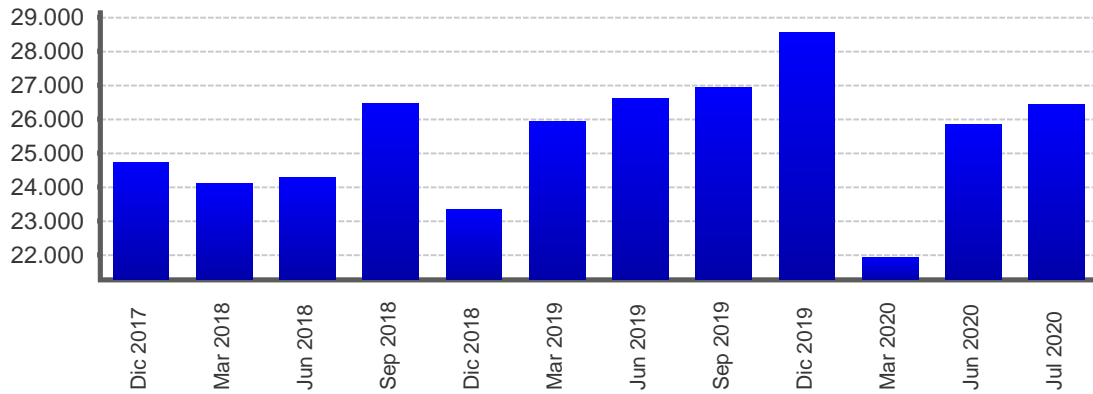

AI 31/07/2020 Nivel 26.428,32 Variación 615,44 ↑

### NIKKEI - Tokio

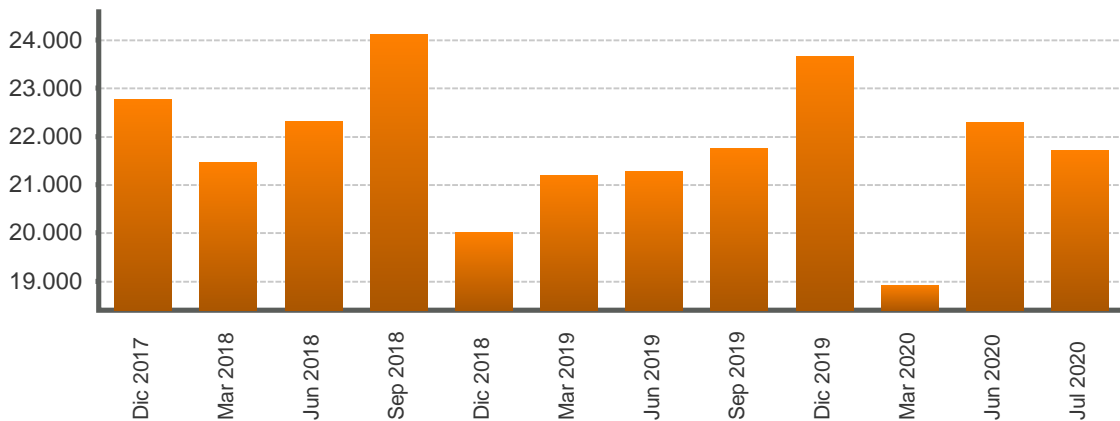

AI 31/07/2020 Nivel 21.710,00 Variación -578,14 ↓

### FTSE - Londres

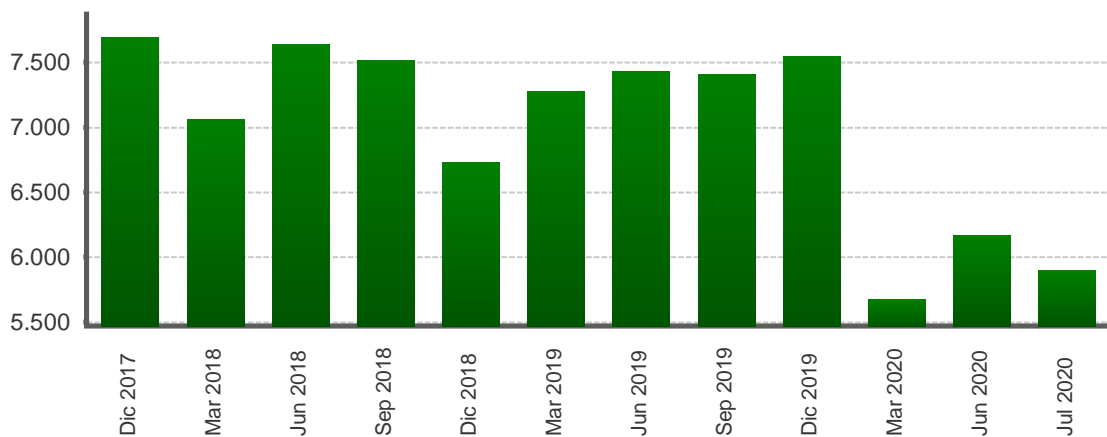

AI 31/07/2020 Nivel 5.897,76 Variación -271,98 ↓

1/ Cifras al 31 de julio de 2020.

Fuente: Departamento de Estadística Macroeconómica con base en información de Bloomberg.

TASAS DE INTERÉS INTERNACIONALES  
-en porcentajes-

TASA LIBOR

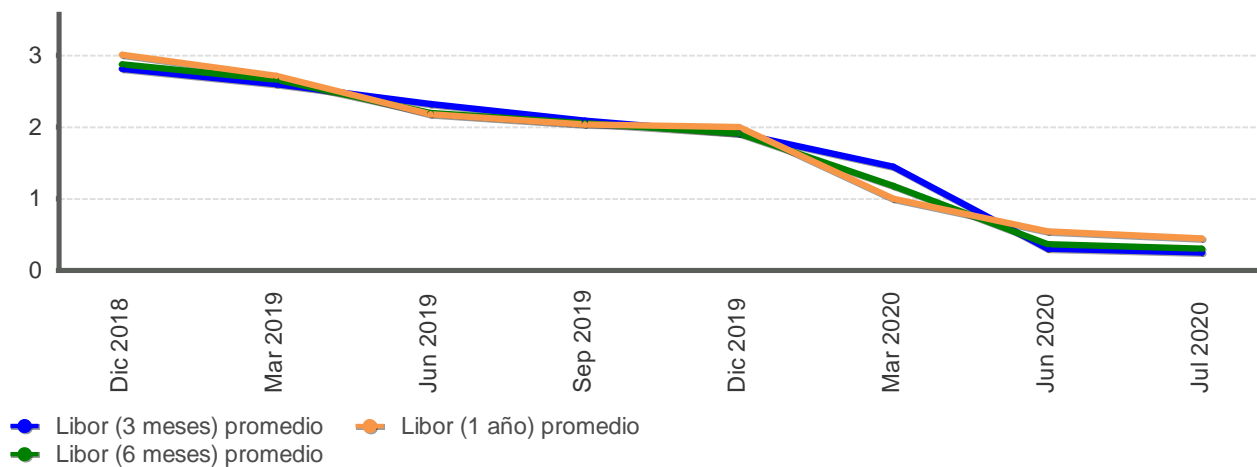

TASA PRIME RATE

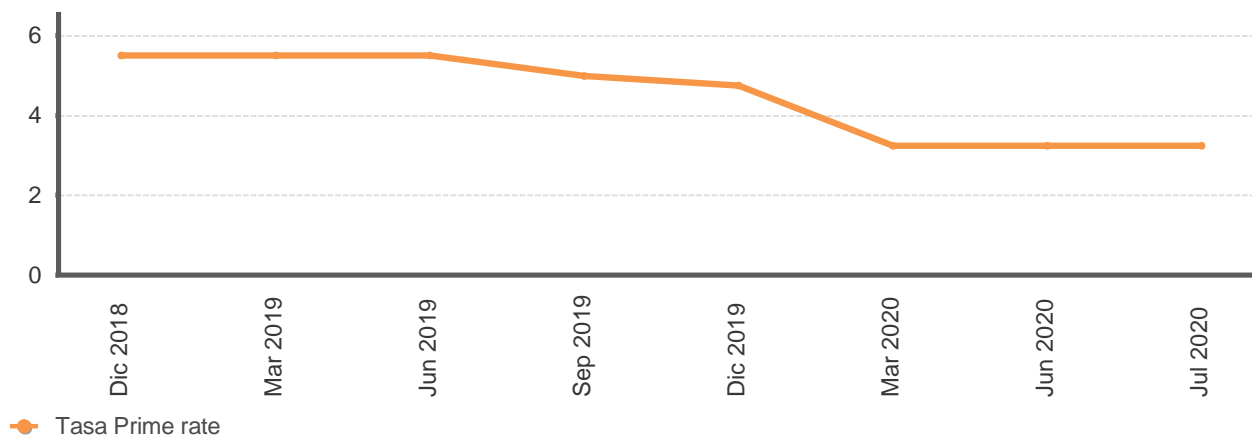

LETRAS DEL TESORO EUA

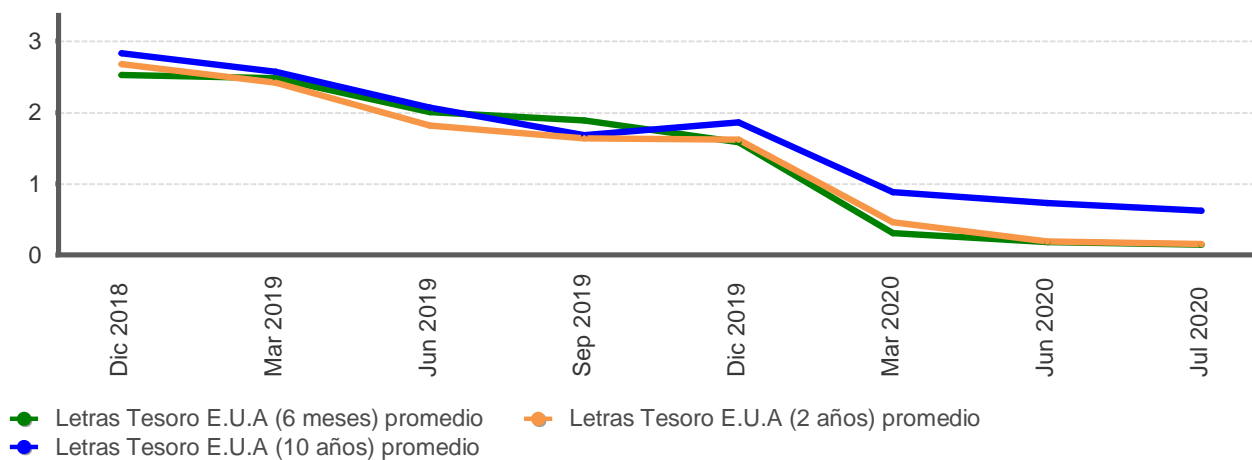

Fuente: Departamento de Estadística Macroeconómica con base en información de Bloomberg.

**PRECIOS A FUTURO DEL PETRÓLEO CRUDO WTI Y DEL CAFÉ**  
**-USD por barril y por quintal-**

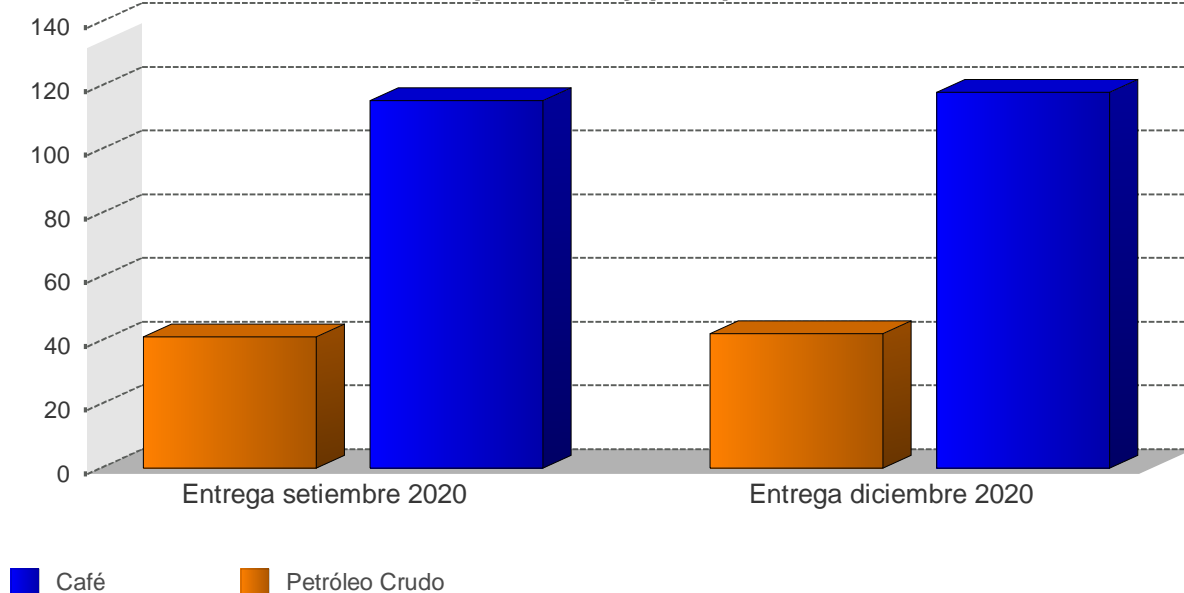

**PRECIOS A FUTURO**  
**(USD por barril y por quintal)**

Período	Petróleo Crudo	Café
<b>Entrega setiembre 2020</b>	41,2	115,5
<b>Entrega diciembre 2020</b>	42,2	117,9

1/ Cotizaciones en el Mercado de Nueva York al 07/08/2020  
 Fuente: Departamento de Estadística Macroeconómica, BCCR